CALVINIST CONTACT

DUTCH-CANADIAN CHRISTIAN WEEKLY

"There is one body, and one Spirit, even as ye are called in one hope of your calling." Eph. 4:4

JUNE 16th, 1961 - No. 500 - 12 PAGES • P.O. BOX 312, STATION B., HAMILTON, ONT.

16th year of publication
Authorized as Second Class Mail, Post Office Department, Ottawa, Ontario.

THE SUFFERING JEWS

by J. VRIESINGA

"If suffering merits sympathy, the Jews are the most deserving people on earth."

Adolf Eichman may have been the last, but he certainly was not the first man in history to attempt the annihilation of the Jews. While reading the reports of his trial we shudder at the horrors that he has brought upon millions of human beings, aged and young alike. But what to think then of a church who in earlier ages not only sanctioned but actually encouraged the very same barbaric attitude in the name of Christ.

Jews have nearly always been looked upon as utterly contemptible creatures, not worth a place under the sun. They have been persecuted until the dazed survivors only lived in expectation of death during the next riot in almost every country of the European continent, and in every century.

The history of the Jews is one of the most eloquent (though tragic) proofs of Jesus' claim to be the Son of God. Ever since they cried "His blood be upon us and upon our children" the Jews have suffered this self condemnation, often at the hands of the followers of Christ.

To read even a brief sketch of Jewish history during the Christian era is like reading a certificate of death of countless millions of human beings. A first climax was reached during the Middle Ages, when hatred of the Jews had already received official sanction of the church and was fanned into religious hysteria by the Crusaders.

If volunteering service for the liberation of Jerusalem from the Moslems is deserving of divine approval, so must "punishing" the killers of Christ be, was the general reasoning of the stayers-at-home. And the cry "God wills it" was applied with equal fervor in the mass murder of millions of Jews all over Europe.

Entire communities were completely wiped out by "Christians", who not only took the lives of young and old but also the Jewish possessions.

Still later, during the fourteenth and fifteenth centuries, when the "black death" took its toll from the general population of western and central Europe, the Jews were accused of poisoning the wells of the Christians. During 1348 and 1349 armed mobs in a very short time wiped out more than 350 communities. Tens of thousands of Jews, men, women and children, were murdered, drowned, burned, broken on the wheel, hanged, exterminated, strangled, buried alive, and tortured to death.

In all this, hatred of the Jews was so much considered to be a characteristic of true christianity that Martin Luther is his day must have said: "If it is a mark of a good Christian to hate the Jews, what excellent Christians we all are."

Jews were accused of "host desecration" and "ritual murder" time and again and always were made to suffer for it deeply. Both "crimes" they were believed guilty of as a repetition of the crucifixion of Jesus.

The courts of law never supported the cause of the Jews in those dark days. To the contrary, they often helped to enrich the persecutors with the goods of the Jews.

In 1492 the Roman Catholic Church authorities in Spain demanded from the king that all Jews be expelled from the country. The request was granted notwithstanding the pleas of the Jews and the promises of rich gifts for the privilege of remaining in Spain, and when Columbus sailed for his history making discovery of the America's, the roads of Spain and Portugal were clogged with travelling Jews. They could take out of the country only personal articles as clothing etc. and had to leave all their other possessions behind.

As time went on and the persecutions raged, the Jews looked for safer places. In this way they settled in central and Eastern Europe where for a brief spell they enjoyed liberty and peace. But always their terrible fate followed them. Poland and Russia have seen scenes of anti-semitism that defy description.

It was in Poland that the first Ghetto was established, by church decree. . . . "lest the Christians be infected with the heresies and depraved morals of the Jews living among them, we command that the Jews shall not live among the Christians, but shall live apart in houses near or next to one another in some sequestered part of the city". The sequestered part generally turned out to be also one of the most miserable parts of the city into which the Jews were crowded and separated from the "Christians" by a high stone wall in which one gate, which was only opened by permission of the civil authorities.

There have been many such ghetto's all over Europe, the last one significantly, again in Warsaw, Poland, during the days of Hitler, when it was re-established as a virtual concentration camp from which the helpless victims were driven to the gas chambers and execution field. It was also in the ghetto of Warsaw that the panick stricken Jews finally made a heroic stand and defied the might of the German army.

In Russia progrom after pogrom took its cruel toll from the defenseless Jews for nearly a whole century. Not only did Russia have its ghetto's but it also knew "The Pale", a district outside of which no Jew was permitted to live or travel.

If suffering merits sympathy, the Jews are the most deserving people in our Christian world. But even the wave of sympathy that has come over the world since the second world war is a new element in the history of Jews and gentiles. As late as the very years of the climax of Jewish suffering which our times have witnessed, there was little sympathy evident among the rank and file of Christendom. Only one European country, Denmark, succeeded in rescuing the majority of their Jews from the ovens of Auschwitz. In the other occupied countries the brave few found it very difficult to enlist help for the Jews, who were already doomed to destruction. Distrust and open antipathy were very common. "I'd help anybody, but not a Jew", was the attitude of many. The figures of the macabre record of the Eichman trial are mutely eloquent in this connection.

Perhaps the only real explanation of the new sympathy for the Jews may be found in the fact that they now have gained a generally recognized standing as a nation, with a homeland of their own, in which they have, under extremely adverse conditions, formed a well ordered society.

The sufferings of the Jewish people during World War II cannot alone be the explanation for this sympathy: Israel has stood quite unsupported in a hostile world while fighting for national independence, and the emergence of the state of Israel in 19..?.. has not been something that left a deep impression upon the mind of the world or of Christendom. Do you know in which year the statehood of Israel was proclaimed? The question mark in the above paragraph was put there with a reason.

The significance of what transpired in Palestine in the years following World War II has escaped the attention of most of us, including this writer. Perhaps it was only Leon Ure who for the first time successfully claimed world attention and sympathy for the Jewish cause with his stirring novel "Exodus".

Now that this sympathy has been gained the Jews emerge as a people with very surprising and admirable qualities. Contrary to the generally held belief that Jews are cowardly, shrinking from hardships and by dubiously clever tricks always living at the expense of their fellow men, they have proved themselves as heroic in the best tradition of the word, meeting adversity with an indomitable spirit such as seldom has been displayed by any other people, utterly honourable in their attitude toward friend and foe.

On the whole there can be no doubt of the fact that the Israeli nation is here to stay, and that its appearance on the world scene is of immense significance as it may well herald the end of Jewish persecution everywhere. Neither can it be doubted that its appearance must of necessity have far reaching consequences and implications as far as the Christian faith is concerned.

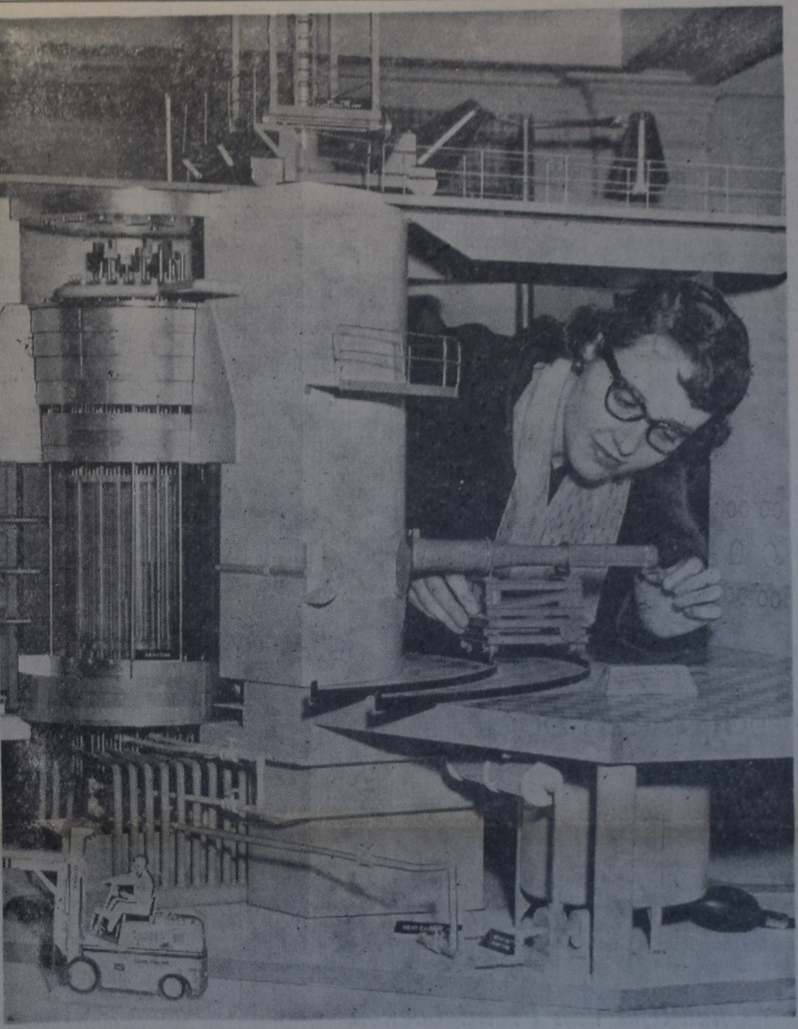

MODEL VAN EEN ATOOM-REACTOR. Dit model op kleine schaal van een atoomreactor werd tentoongesteld op de eerste Canadese Conferentie inzake Uranium en Atoomenergie, die onlangs in Toronto gehouden werd. Het model illustreert de methode, waarop atoomenergie voor industriële doeleinden gebruikt zal worden in Canada's eerste electrische centrale, die met atoomkracht gedreven wordt en nu gebouwd wordt te Rolphton aan de Ottawa-rivier. Deze centrale zal 20.000 kilowatt electriciteit leveren aan het electriciteitsnetwerk van Zuid-Ontario. (Can. Scene)

Canada's Defensie Politiek

Door Hon. Douglas S. Harkness,
Minister van Nationale Defensie.

(Can. Scene) — Het is duidelijk, dat het doel van Canada's regering is de vrede te bewaren en te streven naar een effectieve vermindering in internationale spanningen, hetgeen, naar we hopen, zal leiden tot uiteindelijke, algemene overeenstemming in zake ontwapening. Dat is het einddoel, maar zo lang de bedreiging van aggressie blijft bestaan — en recente gebeurtenissen in de United Nations en elders hebben eerder bijgedragen om de mogelijkheid voor internationale overeenstemming te verminderen dan te vergroten — is het mijn plicht als minister te waarborgen, dat onze defensiemaatregelen zo goed en doeltreffend mogelijk zijn om de veiligheid van Canada te bewaren. Wij kunnen die veiligheid niet éénzijdig handhaven. De aardrijkskunde en de ontwikkeling en het gebruik van nieuwe wapens laten dit feit duidelijk uitkomen.

In de naaste toekomst zullen er enige ernstige en vèrstrekkende beslissingen zowel in de UN als door NATO genomen moeten worden. Indien een overeenkomst in zake ontwapening bereikt wordt, zal dit diepgaande gevolgen ten opzichte van de defensiepolitiek hebben.

Er zijn heden Canadezen, die neutraliteit voorstaan, maar naar mijn mening zou een dergelijke politiek de veiligheid van het land niet waarborgen. Men hoeft slechts op de wereldkaart te kijken om zich te realiseren, dat wij onvermijdelijk in elk wereldconflict verwikkeld zouden raken. Als wij op eigen krachten voor een volledige defensie zouden kunnen zorgen — en geen enkel land kan zich zo'n defensie veroorloven, zelfs al was het mogelijk — dan zou een dergelijke politiek misschien enige zin hebben, maar zonder zo'n defensie is neutraliteit, zoals in de geschiedenis gebleken is, geen waarborg om te blijven voortbestaan.

Voorstellen, dat wij door een politiek van nationalisme te volgen — in het bijzonder het advies, dat we ons zouden moeten terugtrekken van onze tegenwoordige verplichtingen in de North American Air Defence en de North Atlantic Treaty Organization — als een bufferzone tussen Rusland en de Verenigde Staten zouden kunnen optreden, verdienen niet in overweging te worden genomen tenzij wij in een positie zijn om, zo nodig met geweld, te waarborgen, dat onze veiligheid geëerbiedigd wordt. Canada op zichzelf kan niet voor voldoende afweermate-

(Vervolg op pag. 2)

Canada's Defensie Politiek

(Vervolg van pag. 1)

riaal zorgen om dit te bewerkstelligen.

Ondanks de enorme uitgaven, die er in het verleden gedaan zijn in een poging om een afdoende verdediging op te zetten, is het een feit, dat er op dit moment en voor de onmiddellijke toekomst geen doelmatige methoden uitgevonden zijn, waardoor een aanval direct en volledig zou kunnen worden afgeslagen, hetzij op dit werelddeel of waar ook ter wereld.

Ofschoon verdedigingswapens veel kunnen doen om voor een eventuele aanvaller een volledige overwinning te verijdelen, betekent het verwoestingsvermogen zelfs van een beperkt aantal atoomwapens, die hun doel bereiken, dat wij nu meer dan ooit tevoren het uitbreken van een oorlog moeten voorkomen.

Het is de overtuiging van alle Westerse landen, dat dit doel het best bereikt kan worden door middel van gezamenlijke afspraken in het kader van NATO en de UN, waardoor op doeltreffende wijze agressie zal worden tegengehouden en aldus de mogelijkheid van oorlog verkleind.... Het feit, dat Canada zich bij organisaties als NATO en de UN heeft aangesloten en een aandeel heeft in de defensie van Noord-Amerika, heeft haar zekere militaire verbintenissen doen aangaan — verbintenissen, die zij op zich genomen heeft op verzoek van de twee genoemde organisaties. Oorlog voorkomen door middelen te scheppen, die zo afschrikwekkend mogelijk zijn, dat is de grondgedachte ten aanzien van defensie van NATO. NATO-srtijdkrachten in combinatie met gespecialiseerde, vèrdragende vergeldingswapenen van de Verenigde Staten en het Verenigd Koninkrijk zijn opgesteld om dit doel te handhaven. De vergeldingskrachten van het Westen, de lange-afstandsraketten en de vliegtuigen van Strategic Air Command hebben hoofdzakelijk hun basis in dit werelddeel. Als de afweer wil slagen, moeten de nodige maatregelen getroffen worden, dat in geval van een aanval deze vergeldingswapenen op bepaalde doelen afgeschoten kunnen worden, voordat zij zelf vernietigd worden.

Wij hebben daarom het Early Warning System — de DEW, Mid-Canada en Pinetree-lijn — tegen aanvallen met bemande bommenwerpers, en de Ballistic Missile Early Warning System BMEWS, die in werking treedt om te waarschuwen tegen de lange-afstandraketten. Er zijn ook luchtafweerwapenen, bestaande uit vliegtuigen en raketten, die van de grond de lucht in geschoten worden, tegen de bedreiging van bommen. Wij weten niet, of Rusland voldoende hoeveelheden lange-afstandsraketten met genoeg trefzekerheid heeft om het zonder bemande bommenwerpers te doen. In tegendeel, het is een feit, dat zij een aanzienlijk aantal van genoemde vliegtuigen in gebruik hebben en indien tot een aanval mocht worden besloten, moet men aannemen, dat deze vliegtuigen gebruikt zouden worden. Dit is de reden voor het besluit om onze luchtdefensie te verbeteren met het Bomarc-grondraket, nieuwe zware radarinrichtingen en het SAGE (Semi-Automatic Ground Environment) controlesystem.... Ik ben van mening, dat voor de onmiddellijke toekomst de vooruitzichten op voortduring van de vrede goed blijven mits een doeltreffend afweersysteem gehandhaafd wordt. Dit houdt niet slechts militaire kracht in, maar ook dat er met verstand leiding gegeven moet worden op economisch, technisch en politiek gebied aan de onvoldoende ontwikkelde landen van de wereld. Op de lange duur gezien echter kan de vrede slechts gehandhaafd worden door de oorzaken voor oorlog weg te nemen en te dien einde zien wij uit naar goede leiding op het terrein van buitenlandse zaken, welke vermindering van internationale spanningen zal brengen en tot het uiteindelijke doel zal voeren: permanente ontwapening.

(Gedeeltelijk overgenomen uit The Crowsnest.)

Leer de verkeersregels niet door een ongeluk

Door Elizabeth Kelson.

(Can. Scene) — Een recente voorspelling zegt, dat er tegen 1975 80 millioen auto's op de wegen van Amerika zullen zijn. Aan de veiligheidsproblemen, die door deze toeneming groter zullen worden, kan slechts tegemoet gekomen worden door grote voorzichtigheid bij het chaufferen te betrachten en hoffelijkheid en gezond verstand te tonen van de zijde van de bestuurder.

Auto's bestuurd door onvoorzichtige, onbekwame, onbeleefde bestuurders zijn de grootste bedreiging van lijf en leden. De ergste ongelukken zijn het gevolg van grote snelheid. Velen denken, dat zij tijd sparen door snel te rijden, maar proeven bewijzen, dat heel weinig tijd gewonnen wordt met het overschrijden van de snelheidsvoorschriften. Zou U tijd sparen, als U Uw leven verloor? Proeven om te zien, hoe lang het duurt om een auto bij verschillende snelheden te laten stoppen, tonen aan, dat een auto bij 60 mijl per uur onder normale omstandigheden 16 maal zijn eigen lengte door zal rijden, of 255 voet, na het moment, dat de bestuurder zag, dat hij moest stoppen. Er ligt enige tijd tussen het ogenblik, dat de bestuurder werkelijk het obstakel gewaar wordt en het ogenblik, dat hij zijn voet op de rempedaal kan zetten. Een auto, die hard rijdt, gaat een heel eind verder, voordat U zelfs maar iets kan doen. Tegelijkertijd betekent grote snelheid een groter verbruik van benzine en olie, evenals meer slijtage van de wagen en de banden. Al deze dingen kunnen Uw kosten voor het houden van een auto verhogen en maken hem een slechte belegging in financieel opzicht.

Zelfs al rijdt U voorzichtig, dan bent U toch overgeleverd aan de toestand, waarin Uw auto zich bevindt. Kijk hem daarom regelmatig na om te zien, of alles goed werkt. Denk er aan, dat de volgende dingen verboden zijn: vrije uitlaat, sirene, fluit, bellen, zoeklicht, TV-toestellen, rood licht aan de voorkant.

Banden zullen veiliger zijn en langer duren, als U deze wenken onthoudt:

1. Vermijdt grote snelheid, waardoor de banden warm worden.
2. Zachte banden slijten heel snel; houd ze opgepompt tot de juiste druk.
3. Rijd nooit op een lekke band.
4. Gelijkgestelde remmen helpen de slijtage verdelen.
5. Vermijd snel wegrijden en stoppen.
6. Rijd niet door vetplekken op de weg.
7. Laat dikwijls Uw wielen rechtzetten.
8. Wissel de banden elke 6000 mijl en gebruik vooral de reserve-band.

Hier zijn enige belangrijke regels voor veilig chaufferen:

1. Rijd langzamer en voorzichtiger, nadat het donker is. Rijd niet, wanneer U slaperig bent. U kunt Uw slaperigheid verminderen door de ramen open te zetten, de radio hard te laten spelen of door te parkeren voor een kort dutje. 2. Wees hoffelijk en draai Uw koplampen lager bij het naderen van een ander voertuig. 3. Houd Uw voorruit schoon en zowel de voor- als achterruit van Uw auto vrij van opgeplakte biljetten, versieringen, etc. 4. Ga nooit over de lijn, die "niet passeren" aangeeft, in het midden van de weg; hij werd daar geschilderd om U te waarschuwen, dat het niet veilig is op het stuk weg, dat hij aangeeft, te passeren. 5. Geef met Uw hand aan, wanneer U stopt en draait. 6. Passeer alleen aan de linkerkant. En denk altijd aan de mogelijkheid, dat juist als U Uw snelheid vermeerdert en naar links uitwijkt om te passeren, er iemand verder op de weg kan zijn, die inhoudt om een bocht naar links te maken. 7. Bovenal, Als U Drinkt, Chauffeur dan Niet.

Beveilig het parkeren door deze voorzorgsmaatregelen in acht te nemen. Parkeer nooit op een hoofdweg of een trottoir, op een brug of in een tunnel, binnen tien voet van een brandkraan, waar de straat gerepareerd wordt, naast een ander geparkeerd voertuig, of dichtbij een spoorwegovergang. Draai Uw voorwiel, wanneer U parkeert, in een schuine positie, zodat de auto, als de remmen losschieten, zonder gevaar tegen de rand van het trottoir zal rollen en daar blijven.

Als er een ongeluk gebeurt, ga dan als volgt te werk:

1. Stop, ga niet weg, wanneer er een ongeluk gebeurd is.
2. Help de gewonden en verwittig de autoriteiten er van, als er kwetsuren zijn.
3. Laat Uw rijbewijs zien aan de andere bestuurder en noteer zijn naam, adres, registratie- en rijbewijsnummer.
4. Laat Uw naam en adres achter in geval U een geparkeerde auto beschadigt.
5. Maar er melding van bij de politie en stel Uw verzekeringsmaatschappij er van in kennis.
6. Maak een schets van het ongeluk met volledige beschrijving en probeer de namen en adressen van getuigen te krijgen. Noteer precies de tijd, weers- en rijomstandigheden.

Tenslotte raad ik U aan er aan te denken te stoppen, wanneer een schoolbus passagiers afzet of opneemt — laat nooit een motor lopen in een gesloten garage. Neem de moeite de verkeersregels te leren. Zorg goed op de hoogte te zijn van alles en wees een waakzame bestuurder. Leer de verkeersregels niet door een ongeluk.

HOLLANDIA TRICO

PEREBLOESEM trico: hagelwit, volmaakte pasvorm, voortreffelijke afwerking. De echte Hollandia-kwaliteit

Uw JANKOK-DEALER heeft ze!

RECTIFICATIE

CAPITAL PUNISHMENT

Onder bovengenoemde titel drukten wij op pagina 11 in ons nr. van 2 Juni j.l. een brief af van Rev. J. Overduin, waarin een regel is weggevallen. Daardoor is de vierde alinea onbegrijpelijk geworden. Deze vierde alinea moet luiden als volgt:

> Het is duidelijk, dat Rev. Habermehl, gezien zijn vorige publicaties, het niet met het classicale schrijven eens is. Dat blijkt ook nu weer, doordat hij Paul Althaus laat zeggen, dat men, bij een goede en wetenschappelijk-verantwoorde exegese, aan de betreffende teksten in de Bijbel geen grond kan ontlenen voor een handhaven of weder-invoeren van de doodstraf. Wat moeten we nu denken van de exegetische kwaliteiten van de opstellers van het classicale schrijven?

Wij bieden voor dit abuis gaarne onze excuses aan, zowel aan Rev. Overduin als aan onze lezers.

Red.

Verdien een boek

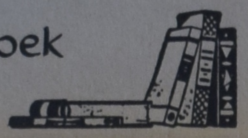

Het kost U niets om in het bezit te komen van een aantal mooie en goede boeken. U behoeft alleen het gesprek op Calvinist-Contact te brengen, als U op bezoek bent bij familie of vrienden, die ons blad nog niet lezen. De rest is niet moeilijk. De enige bepaling is, dat U tegelijk met de opgave van het nieuwe abonnement het abonnementsgeld van $ 4.00 opstuurt.

Onze lijst van Premieboeken

Voor 1 abonnee:

IK VOLG JE TOT ISTANBOEL — C. Rijnsdorp.
DE WITTE DUIVEN — Henk Krijger.
DE KLEINE RESIDENTIE — P. Terpstra.
MET ENGELS DE WERELD IN.

Ook als premie beschikbaar een van de volgende "Pocket books" uit de z.g.n. Boeketreeks van Uitgeverij J. H. Kok.

DE BIJBEL ALS BOEK VAN SCHOONHEID — Dr. B. Wielenga.
HERLEEFD VERLEDEN door Prof. A. Sizoo.
JOHANNES CALVIJN INSTITUTIE.
DE APOCRIEFE BOEKEN, deel 1
Herdruk volgens de oorspronkelijke uitgave van Jacob en Pieter Keur. 254 bladzijden.
DE APOCRIEFE BOEKEN, deel 2. 157 bladzijden.
HET CALVINISME (Stonelezingen), door Dr. A. Kuyper.
JOHANNES CALVIJN, ZIJN LEVEN EN WERK — Dr. R. Schippers.
VERLEIDENDE GEESTEN — Ds. A. B. W. M. Kok.
HEDEN ZO GIJ ZIJN STEM HOORT (Bijbels dagboek).
DE CHRISTENREIS, door John Bunyan.
LUTHER'S WERKEN.
DE CHRISTINNENREIS — John Bunyan.
MENSEN RONDOM JEZUS — Dr. J. H. Bavinck.
MOEILIJKE KINDEREN.
HEL EN HEMEL VAN DACHAU — Ds. J. Overduin.
HET EVANGELIE VAN THOMAS — Dr. R. Schippers.

Voor 2 abonnees:

GRINT — S. P. Akkerman.
DE WONDERWERELD DER BIOLOGIE — Dr. W. M. Kruseman.
NEDERLAND ZOALS HET WAS — ZOALS HET IS — W. W. Reys.
DE WONDERWERELD DER BEELDENDE KUNST — P. W. J. Steinz.

Voor 3 abonnees:

LANDVERHUIJZERS, door P. J. Risseeuw.
Trilogie in één band. 1. Vrijheid en brood
2. De huilende wildernis
3. Ik worstel en ontkom

Books and Bibles
Great variety of Records
Printing
Duplicating
PRO REGE PUBLISHING CO.
and
SPEELMAN'S BOOKHOUSE
10 Golfdown Drive
Rexdale, Ont. CH 9-6662

ZOEKT U EEN HUIS?
Zie
John Struik
Tel. CH 6-3998
24 HOURS SERVICE
Representing
KEN WILES LTD.
1190 Weston Road
TORONTO
Tel. RO 2-1191

"World Wide Travel Service"
359 WILSON AVE. (Bathurst/Highway 401)
DOWNSVIEW, TORONTO, ONT.
Het enige door alle lucht- en scheepvaartmaatschappijen erkende Nederlandse reisbureau in Toronto.
Wij komen bij U thuis Uw reis bespreken.
Laat Uw reisproblemen onze zorgen zijn.
ADRIAAN LIMBERTIE
's avonds HI 4-8280
ME 5-5661
BERT VAN GAGELDONK
's avonds CH 7-0672

CALVINIST-CONTACT
DUTCH-CANADIAN CHRISTIAN WEEKLY
P.O. Box 312, Station B, Hamilton, Ont.
Phone LI 5-4636 and LI 5-4023
Calvinist-Contact is published Friday every week.
Closing date: Saturday before date of issue.
Subscription price: $ 4.00 per year.
Published by Guardian Publishing Co. Ltd., Hamilton, Ont., on behalf of the Calvinist-Contact Publishing Association.
Executive Committee: Rev. Jac. Geuzebroek (President), Rev. A. H. Venema (Secretary), Rev. J. Van Harmelen, and D. Farenhorst.
In charge of editorial matters: D. Farenhorst.
Associate Editors: Rev. A. De Jager, Rev. F. Guillaume, Rev. K. Hart, Dave Valstar, Rev. H. Van Andel, Rev. T. C. Van Kooten.
Department Editors: Rev. J. Ehlers, Rev. D. N. Habermehl, Mrs. T. Van Ameyde, Rita Van Westenbrugge, Mrs. A. Wagenaar.
Contributors: A. Bisschop, C. Bijlenga, Rev. J. De Jong, Rev. John Gritter, Rev. A. B. C. Hofland, W. C. Homburg, Rev. N. B. Knoppers, Rev. Dr. R. Kooistra, Rev. H. W. Kroeze, Rev. J. Kuntz, Rev. J. Overduin, Rev. A. Persenaire, Dr. L. Praamsma, Wm. R. Rang, Rev. A. W. Schaafsma, Rev. D. J. Scholten, Prof. Mr. L. W. G. Scholten (The Netherlands), Rev. Dr. P. Schrotenboer, Rev. Dr. G. J. Spykman, Rev. L. Tamminga, J. W. F. Uitvlugt, Rev. A. J. J. Vanden Pol, Mr. J. VanderVliet, Mr. D Van Leeuwen, C.P.A., Tjits Veenstra (The Netherlands), Rev. H. A. Venema, Mr. L. Verbeek, A. Verdun, P.Eng., Rev. J. Vriend, Rev. M. Vrieze, and others.

Nog eens:

De Ruimtevaart

Naar aanleiding van wat Rev. A. B. C. Hofland over dit onderwerp schreef (zie Calvinist-Contact van 26 Mei j.l., pagina 3), heeft een onzer abonnees, Mr. A. Van Dixhoorn te St. Thomas, ons een lange brief geschreven. Helaas laat de plaatsruimte niet toe, dat wij de brief in zijn geheel overnemen, doch wij nemen de voornaamste gedeelten daaruit over:

RUIMTEVAART

Met belangstelling heb ik in C.C. de zeer actuele artikelen in verband met de ruimtevaart van Ds. Van Dellen en later van Ds. Hofland gelezen. Speciaal echter het artikel van Ds. Hofland heeft mij de pen doen opnemen. Beide schrijvers willen in dezen ook de Schrift laten spreken, daar Gods Woord ook in dezen onze gids en norm moet zijn. Maar dat deze aarde de mens als woon- en werkplaats gegeven is, staat naar mijn gedachte vast, niet alleen volgens bepaalde reeds genoemde Schriftgedeelten, maar het ligt in de lijn van heel de Openbaring (1).

Maar is daarmee nu ook veroordeeld het onderzoeken van het heelal en de resultaten tot dusver bereikt? Op zichzelf genomen niet. Wanneer Ds. Hofland echter schrijft dat daarmee ook veroordeeld zou zijn het werken in een mijn, het varen op of onder het water of wel het verkeer door de lucht per vliegtuig, moeten we wel vaststellen dat dat geen steek houdt. Want al deze dingen staan in verband met en behoren bij deze aarde (2). Maar bij de ruimtevaart stelt de mens zich pertinent ten doel de aarde te verlaten en de maan of zelfs een der planeten te bereiken. Nu kan men deze dingen zeer wel zich groots en ideaal voorstellen. Men kan zeggen met Ds. Hofland: als één open moet staan voor de ruimtevaart en voor schijnbaar onmogelijke mogelijkheden, dan moet een Christen het zijn.

Maar aan welke kant van de grote scheidslijn (de anti-these) staan de onderzoekers dezer eeuw? Brengen zij Gode de eer of eren zij de mens (dus zichzelf) in deze dingen? (3).

Ds. Hofland zegt: we zijn nu nog niet in staat om te voorspellen of de ruimtevaart alleen maar het kwade kan voortbrengen. Maar sluiten we zo niet moedwillig de ogen voor de werkelijkheid (4). Ds. Hofland schrijft dat de cultuuropdracht zich niet beperkt tot de aarde alleen maar over de natuur als geheel. Maar de vraag komt tot de Christen hoe hij daar tegenover moet staan. Houden we op het standpunt van Ds. Hofland wel genoeg rekening met het feit van de zonde?

Wat de cultuur-opdracht betreft. We zien het mensenleven zich reeds ontplooien voor de zondvloed, maar het was het ongeloof dat daarin vooraan stond, denk maar aan Lamech en aan zijn lied. Na de zondvloed en heel de geschiedenis door zien we hetzelfde. Het was niet het volk der Joden (dus het kerkvolk) dat vooraan stond in de ontwikkeling der cultuur. Nee, het waren Egypte, Assyrië, Babel, Griekenland, enz. De machtige wereldrijken. Dat uitverkoren volk was maar een amechtig groepje. Ik geloof dat dat ons tot voorzichtigheid moet nopen en dat we niet zo hoog van de toren moeten blazen met onze "cultuuropdracht" (5).

Ds. Hofland schrijft: door allerlei nieuwe mogelijkheden wordt de verantwoordelijkheid van de mens groter. Wat zullen we er mee doen? Ook met de ruimtevaart? Ik geloof dat hij beter zou doen te vragen: "Wat zullen zij er mee doen? Want inderdaad, het antwoord kan voor een gelovige niet twijfelachtig zijn. Ik geloof dat we als Kerk van Christus beter deden te getuigen tegen deze geest van ongeloof en Godsontering. Want het is de geest uit de afgrond. Niet tegen de ruimtevaart als zodanig, maar tegen datgene wat het 100% tot een torenbouw van Babel maakt (6).

Tenslotte ziet Ds. Hofland in de ruimtevaart een profetie. Wij kunnen het met hem eens zijn dat er onbegrensde mogelijkheden zullen zijn op de nieuwe aarde die ons wacht. Maar hoe komt hij er bij onze Here Jezus Christus in één adem te noemen met een Russische en een Amerikaanse ruimtevaarder. Wij weten dat de Here Jezus na Zijn opstanding een verheerlijkt lichaam bezat, dat niet meer gebonden was aan de wet der zwaartekracht. En de Apostel Paulus zegt dat wij Zijn heerlijk lichaam gelijkvormig zullen worden. Daar van de toestanden op de nieuwe aarde ons echter zeer weinig geopenbaard is, geloof ik dat we beter doen de ruimtevaart hier buiten te laten, te meer daar dit met ons eigenlijke onderwerp weinig te maken heeft (7).

Commentaar Rev. Hofland:

Graag wil ik enige kanttekeningen maken bij het ingezonden schrijven van Mr. A. Van Dixhoorn.

(1) Ik heb naar mijn weten niet gezegd, dat de aarde NIET als woon- en werkplaats aan de mens gegeven zou zijn. Maar zoals b.v. een timmerman zijn huis en werkplaats verlaat om op verschillende plaatsen te arbeiden, zo moet de mens er op uittrekken om wat God geschapen heeft (en dat is niet alleen de aarde) te onderzoeken en te "beheersen".

(2) Mr. Van Dixhoorn is het dus met het voornaamste van mijn artikel eens, dat het onderzoek van het heelal (dus niet alleen de aarde) niet veroordeeld behoeft te worden. Ook dus de ruimtevaart niet. Wat ik gezegd heb t.a.v. het werk in mijnen, het varen op en onder zee, het vliegen in de lucht bedoelde aan te tonen, dat men Hand. 17 : 27 (God heeft het menselijk geslacht gemaakt om **òp de ganse oppervlakte** der aarde te wonen) zó zou kunnen lezen, dat bovengenoemde activiteiten van de mens uitgesloten zouden zijn.

(3) Ik meen inderdaad, dat een Christen open moet staan tegenover allerlei uitvindingen en ontdekkingen. Juist omdat een Christen kan weten van wat de Bijbel zegt van het koningschap van de mens over de natuur. Ik weet wel, dat vele onderzoekers dezer eeuw ongelovigen zijn en dat zij niet bedoelen om God te eren met wat zij doen. Een andere vraag is het of het resultaat van wat zij bereiken God niet zou verheerlijken. Zullen de schatten (de cultuurschatten) van de koningen der aarde niet ingebracht worden in het nieuwe Jeruzalem? Daarom sluit een Christen niet het oog voor wat ook de ongelovige wetenschap bereikt, ook niet op het gebied van de ruimtevaart.

(4) Natuurlijk kan ook de ruimtevaart ten goede en ten kwade worden gebruikt. Zoals ook de boekdrukkunst e.a. Maar niemand kan bij voorbaat voorspellen, dat het resultaat van de ruimtevaart alleen ten kwade zal worden gebruikt. Ik geloof dat ik zo mijn oog niet sluit voor de werkelijkheid.

(5) Ik heb al gezegd, dat een Christen niet afwijzend mag staan tegenover iedere uiting van cultuur, die niet de vrucht is van het geloof in Christus. We weten wel, dat de mensheid zich met haar cultuur veelszins beweegt in de richting van de afval. En dat de ongelovige mens met zijn cultuur zich probeert vrij te maken van de gehoorzaamheid aan de levende God. Wij zien inderdaad in de geschiedenis, dat de drang naar cultuur bij de ongelovige vaak sterker is dan bij de gelovige. Ds. S. G. de Graaf heeft daarvan eens het volgende gezegd: "men verklare het feit, dat de ongelovigen in cultuur de gelovigen gewoonlijk ver vooruit zijn, niet daaruit, dat God aan "de wereld" de gave der cultuur en aan Zijn Kerk de gave van het geloof zou geschonken hebben. Veeleer is dit de oorzaak, dat de prikkel der geloofsgehoorzaamheid blijkbaar minder sterk werkt dan de zucht naar zondige emancipatie."

Ik meen niet, dat IK hoog van de toren blaas als ik spreek over onze cultuuropdracht, maar dat de Bijbel hoog van de toren blaast, waar zij ons voortdurend oproept om Gods dienstknechten te zijn, altijd en overal. Alles, zowel tegenwoordige als toekomende dingen, is uwe, zegt Paulus, doch gij zijt van Christus en Christus is Gods. God Zelf heeft ons een wereld-wijde opdracht gegeven. Jammer, dat velen dit niet zien.

(6) Neen, ik schrijf niet: wat zullen ZIJ met de ruimtevaart en wat daarmee samenhangt doen, maar wat zullen WIJ ermee doen. Wat zal Gods volk ermee doen? Natuurlijk getuigen tegen het zondige gebruik ervan en dan is de schrijver het weer geheel eens met mij: "niet tegen de ruimtevaart als zodanig".

(7) Ja, ik heb de Heiland in Zijn hemelvaart ook ruimtevaarder genoemd. Hij ging, ja, als vernieuwd mens, maar toch als mens van de ene plek (de aarde) door de "outerspace" naar de andere plek (de hemel). Dat was ruimtevaart. En dat zegt ons iets van het nieuwe leven op de nieuwe aarde wanneer wij aan Zijn heerlijk lichaam gelijkvormig zullen worden. Wat zullen dan de mogelijkheden zijn? Ik geloof dat dit veel met het onderwerp "ruimtevaart" te maken heeft. Wij zien de dingen veel te weinig in eschatologisch licht. In het dicht der toekomst.

HAMILTON DISTRICT CHRISTIAN HIGH SCHOOL

ENROLLMENT STUDENTS FOR 1961/62

Parents who want to enroll their children for the course 1961/1962 are requested to make applications as soon as possible, in order to inform the Board about the number of prospective students.

Letters to be sent to the Principal, Rev. W. Van Dyk, R.R. 3, Hannon, Ont.

KOOPS TRAVEL SERVICE

HET GROOTSTE NEDERLANDSE REISBUREAU IN CANADA

Wilt U Uw familie voor een kort bezoek uit Holland over laten komen? Profiteer dan van de 25% korting op een 21-daags retour per boot tussen 1 November en 28 Februari.

B.v. Heenreis per s.s. "Rijndam" van 7 November naar Montreal, terugreis 8 December per s.s. "Arkadia" van Quebec. Retour vanaf $ 289.35.

Onze eigen vertegenwoordiger in Holland helpt Uw familie met het regelen van de reis. Betaling zowel in Holland als in Canada mogelijk.

BOX 307 - 543 BRANT STREET - BURLINGTON
Open Maandag tot Vrijdag tot 9 uur, Zaterdags tot 6 uur.
Telefoon Burlington: NE 4-1813; Toronto WAlnut 2-6413.
Voor spoedgevallen 's nachts en Zondags: NElson 4-8464.

KONINGIN ONTVANGT R.T.C.-DELEGATIES UIT DE WEST

H.M. Koningin Juliana en Z.K.H. Prins Bernhard hebben 6 Juni op het Paleis Soestdijk leden van de delegaties van Suriname en de Nederlandse Antillen ontvangen, welke deelnemen aan de Ronde Tafel Conferentie in Den Haag. Op deze foto, gemaakt in de tuin van het paleis, zien we op de voorste rij van links: de Vice-Minister-President, Z.E. H. A. Korthals, Z.K.H. de Prins, Premier E. Jonckheer van de Nederlandse Antillen, H.M. de Koningin, de heer J. Kraag, Voorzitter van de Staten van Suriname, Mr. S. D. Emanuels, Premier van Suriname.

ERNSTIGE SITUATIE IN DE SOEDAN

Volgens het **Baptist Bulletin** heeft de Egyptische regering een campagne ingezet om de gehele Soedan Mohammedaans te maken. Er zijn reeds grote aantallen Mohammedaanse predikers naar het Zuiden van de Soedan gezonden om te trachten de mensen te bekeren. Rapporten over "Massabekeringen" tot de Mohammedaanse godsdienst komen zo nu en dan uit de Soedan door. Deze rapporten vermelden ook dat de Soedannese regering maatregelen overweegt om een groot aantal Christelijke zendelingen het land te doen verlaten. (ICN)

Vrouwenkwalen

als onregelm., te sterke, zwakke of wegblijv., pijnlijke menstr., overgangslasten, bloed en zenuwzwakte, lichamel. zwakte, rugpijn, uitputting of andere lasten? Met de onschad. Florakruiden bereiken wij prachtresultaten! Toez. desgew. in blanco verpakk. Volstrekte geheimh. Ook voor alle andere slep. ziekten prima geneeskruiden.

Voor Canada uitsluitend volle kuren (9 mnd.) à $ 15.00 bij vooruitbetaling.

Meldt Uw ziekte en klachten aan
Kruidenhuis "FLORA"
Westersingel 40, Groningen, Ned.

Just for you !
PERSONALIZED STATIONERY
produced in fine raised lettering and gift boxed
100
sheets and envelopes
only

$ 5.55 — sheets 5½x6½ inch, envelopes 3¾x5¾ inch
$ 7.25 — sheets 7¼x10½ inch, envelopes 4x7½ inch

Send your name and address to
KaVee - Press
P.O. Box 241 - Weston, Ont.
and we make it ready for you!
Payment: Money-order or C.O.D.

De Herwaardering van de Gulden

Zoals onze lezers weten is de Nederlandse gulden kortgeleden ge-revalueerd. Dit woord klinkt ons wat vreemd in de oren, want we waren meer gewend aan devalutie dan aan revaluatie.

Als bijlage bij het Nederlandse blad "NU" vonden wij onderstaande uiteenzetting, die een korte uiteenzetting geeft van deze revaluatie, in het bijzonder van de gevolgen, die deze herwaardering voor de bevolking in haar geheel heeft.

De pers is in haar toelichting op de revaluatie van onze gulden begrijpelijkerwijs nogal summier geweest. Sinds enkele decennia hebben de economen nl. alleen ervaring kunnen opdoen met devaluaties. Vooral de Franse franc heeft hiervan geleden. Zo was de waarde van deze munt in 1914 nog 50 cent, terwijl deze in 1959 was gedaald tot ¾ cent. Hoe het effect zal zijn van de recente revaluatie van de gulden is weliswaar enigszins te benaderen, maar wat de omvang van deze invloed betreft, dus kwantitatief gesproken, kan men eerst na een veel langere termijn een oordeel vormen. Eerst dan zal blijken, of deze herwaardering een juiste beslissing is geweest. Het is in dit verband interessant te vermelden, dat de laatste revaluatie van West Europese munteenheden — o.a. het £ —, die in 1924 plaats had, op te hoge koers geschiedde. Mede als gevolg daarvan moesten deze besluiten in 1931 weer door devaluatie ongedaan worden gemaakt.

In onderstaande aantekening wordt een korte beschouwing gewijd aan de recente revaluatie.

De Nederlandse en de Duitse economie hadden de laatste jaren twee kenmerken gemeen: volledige werkgelegenheid met daarenboven nog een grote vraag naar nòg meer arbeidskrachten en grote overschotten op de betalingsbalans. Deze toestand is het bewijs van een gezonde economie. Zij was echter tevens een gevolg van een zodanige lage omrekeningskoers t.o.v. andere valuta, dat beide landen hun produkten goedkoper konden leveren en dus gemakkelijker konden exporteren dan andere. Deze toestand leidde echter tot ernstige spanningen. De volledige benutting van de beschikbare produktiemiddelen en arbeidskrachten gaf aanleiding tot een opdrijving van het prijspeil, merendeels door verhoging van de winstmarges. Ook de betalings-overschotten drukten in diezelfde richting: meer export dan import betekent nl. meer geldontvangsten in het binnenland. Dit geld zoekt een besteding, waardoor het prijspeil eveneens wordt verhoogd. Nu zou men dit prijspeil rustig kunnen laten oplopen tot een zodanig niveau, dat — gegeven de omrekeningskoers — een evenwicht met de prijzen in andere landen bereikt was. Hjerin steekt echter het gevaar, dat een dergelijke eenmaal in opgang zijnde prijsbeweging — lees inflatie — niet gemakkelijk te stuiten is en mogelijk verder zou gaan dan wenselijk is. Ook zou het vertrouwen in de waardevastheid van de nationale munt worden geschokt. Men gaat dan minder sparen, dus meer uitgeven, waardoor de vraag verder stijgt en het prijspeil nog verder wordt opgedreven.

Een andere, veiliger methode om de druk op het prijsniveau weg te nemen — men spreekt terecht van het afkoelen van de verhitte economie — is een wijziging in de valuta-omrekeningskoers.

Duitsland deed dit op 4 Maart jl.; Nederland volgde dit voorbeeld, moest dit wel volgen. De Duitse revaluatie zou nl. tot verhoging van onze uitvoer naar Duitsland, welk land onze belangrijkste handelspartner is, hebben geleid. Hierdoor zouden de ook bij ons aanwezige spanningen, zowel op de arbeidsmarkt als in het goederenprijsniveau, nog zijn vergroot.

Wat gaat er nu gebeuren? In de eerste plaats dat de ingevoerde goederen en de door het buitenland verleende diensten 5% goedkoper worden, terwijl anderzijds de Nederlandse exportprodukten en de door Nederland verrichte diensten 5% minder opbrengen. Dit alles geldt uiteraard niet voor het goederen- en dienstenverkeer met Duitsland, omdat de koersverhouding met de Duitse Mark gelijk is gebleven.

Bezien wij eerst de invoer, dan kan men stellen dat onze kosten van levensonderhoud enkele procenten zullen kunnen dalen. De ingevoerde producten uit alle landen, behalve natuurlijk Duitsland, worden bijna 5% goedkoper hetgeen een voordeel van 675 miljoen gulden betekent, gemiddeld 60 gulden per persoon per jaar. De gunstige omrekeningskoers kan vooral merkbaar zijn in de prijs van de consumptiegoederen die wij importeren — auto's, wasmachines, ijskasten — of van de produkten, die voornamelijk uit ingevoerde grondstoffen bestaan zoals bijv. koffie en thee. De mogelijkheid is echter niet uitgesloten, dat de importeurs van deze produkten hun verkoopprijzen niet evenredig zullen verlagen. In dat geval vergroten zij dus hun winst en komt het voordeel niet of slechts ten dele bij de consument terecht.

Het effect op de uitvoer is voor de fabrikant nadelig. Goederen en diensten, waarvan de verkoopprijs door het wereldmarktniveau wordt bepaald, zullen minder guldens opbrengen. In het bijzonder geldt dit voor de luchtvaart- en de scheepvaartondernemingen, maar ook voor de producenten van grondstoffen en halffabrikaten zoals de textielnijverheid en de chemische industrie. In andere gevallen, voornamelijk bij eindprodukten, zal het Nederlandse bedrijfsleven mogelijk nog in staat zijn de verkoopprijzen in buitenlandse valuta te verhogen en zodoende, met dezelfde winst in guldens, het exportdebiet te behouden. Bij dit alles mag overigens niet worden vergeten, dat de grondstoffen van de Nederlandse export-industrie, voorzover geïmporteerd, ook goedkoper worden hetgeen een belangrijke, ten dele compenserende, factor is.

In de totaliteit van de Nederlandse economie zal in dit geval een zekere ontspanning merkbaar worden: minder spanning op de arbeidsmarkt, iets minder export, meer aanbod op de binnenlandse markt, alles tesamen resulterend in een iets lager prijspeil. Voor de consument zal deze ontwikkeling in ieder geval tot een kleine welvaartsvermeerdering aanleiding kunnen geven. Of dit voordeel in de toekomst kan worden behouden zal afhangen van de ontwikkeling van de betalingsbalans. Zou nl. te zijner tijd blijken, dat de thans gekozen omrekeningskoers niet in overeenstemming is met de internationale prijsverhoudingen, dan zou deze ongetwijfeld weer gecorrigeerd moeten worden.

Een echte lekkere

zware SHAG

van HOLLANDSE origine!

SOLE CANADIAN AGENTS

VAN'S IMPORTING LIMITED

BOX 826, HAMILTON, ONT.

Bespaar Uzelf tijd

BIJ OVERZEESE GELDZENDINGEN . . .

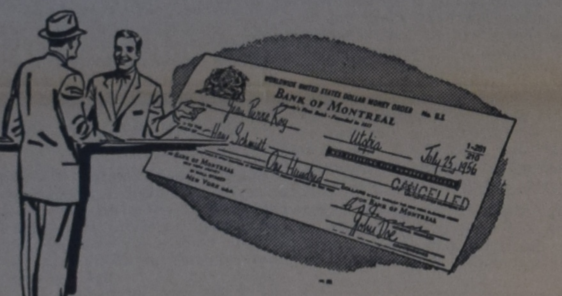

met de nieuwe B of M

WORLDWIDE MONEY ORDERS

Het kost U nu minder tijd dan ooit tevoren om geld overzee te zenden — als U B of M Worldwide Money Orders koopt.

Deze money orders zijn speciaal ontworpen door Canada's Eerste Bank om de bediening te bespoedigen en U tijd te besparen als U haast hebt.

B of M Worldwide Money Orders zijn veilig, goedkoop — het laatste op het gebied van geldzendingen naar het buitenland. Het is een snelle, geschikte manier om bedragen tot $500.— in Amerikaanse valuta aan familie, vrienden of zakenrelaties overzee te zenden.

Doe Uw voordeel met deze nieuwe dienst in Uw plaatselijk kantoor van de Bank of Montreal. U bespaart Uzelf tijd en moeite met een B of M Worldwide Money Order.

"MY BANK" TO 2 MILLION CANADIANS B of M

BANK OF MONTREAL

Canada's Eerste Bank

SINDS 1817 WERKEND MET CANADEZEN UIT ALLE VOLKSLAGEN

Neem een abonnement op het bekende weekblad

E.B. elisabeth-bode

Goede artikelen en een mooi vervolgverhaal. Geïllustreerd met typisch Hollandse foto's. Kost voor een heel jaar slechts $ 2.20. Evangelisatie-commissies en kerkeraden krijgen bij aantallen aanmerkelijke reductie. Vraag inlichtingen aan het administratieadres:

v. d. Valk Boumanlaan 61, Woerden - Holland

Een gezaghebbende stem uit Zuid-Afrika

Een oproep tot zelfonderzoek

In zijn openingsrede van de laatste samenkomst van de Federale Raad van de Nederduitse Gereformeerde Kerken in Kaapstad zeide Dr. A. J. van der Merwe o.a.: "Het feit dat de kerk er voor moet waken zich niet in te dringen op het terrein van de staat, ontslaat de kerk niet van de plicht om de daden van de staat te toetsen aan het Woord van God."

Dr. Van der Merwe zei dat het in deze tijd noodzakelijk was de taak van de kerk met betrekking tot de actuele problemen opnieuw te overwegen. De aandacht van de gehele wereld heeft zich waarschijnlijk nooit zo sterk samengetrokken op Zuid-Afrika als thans het geval is. Een politiek drama van een omvang als tot heden onbekend was ontwikkelt zich met verwoestende snelheid in het noordelijke gedeelte van het wereld-deel. Er werd volledige autonomie voor de zwarte mens gevraagd zonder er rekening mee te houden of hij in staat is deze macht te gebruiken voor zijn eigen bestwil zowel als voor dat van de blanken.

Toen de blanke, zoals in Congo, het slachtoffer werd van de anarchie, die het natuurlijke gevolg was van politieke en culturele onrijpheid konden we tevergeefs wachten op een vloed van protesten van die wereld-opinie, die in de laatste jaren zo welsprekend is geweest als het over menselijke rechten ging.

Het was te verwachten dat explosies van ontwakend zwart nationalisme ook gevolgen zouden hebben in Zuid-Afrika. De vloedgolf van onrust had ons reeds bereikt. Dr. Van der Merwe vervolgde: "Wij moeten onszelf in alle eerlijkheid en nuchterheid afvragen of die niet misschien een gelegenheid is, die God ons geeft tot zelf-onderzoek."

In het verleden hebben de Afrikaners tegenover geweldige tegenslagen en donkere dagen gestaan, maar onder al die omstandigheden hadden ze één ding mee: "Wij hadden, als een kleine natie, de achting, de bewondering en zeer dikwijls de sympathie en goede wensen van de wereld-opinie aan onze kant. Vandaag staan we echter tegenover het feit dat de wereld-opinie, zelfs in bevriende en met ons verbonden landen, zich tegen ons heeft gekeerd met een gestrengheid, die dikwijls grenst aan hysterie."

"Zijn wij, in deze crisis-tijd, gereed om opnieuw te luisteren en te zien of God ons met betrekking tot deze gebeurtenissen iets te zeggen heeft? Moeten wij niet, meer dan ooit tevoren, het licht van Gods Woord laten vallen op de problemen waarmede we worstelen, zowel met het oog op onze eigen veiligheid als op onze morele verplichtingen tegenover anderen? Meer dan ooit te voren heeft de Kerk de verantwoordelijkheid om haar profetische taak met moed, geloof en durf aan te pakken."

(ICN)

Gaat U verhuizen?

dan naar:

VAN'S MOVING & CARTAGE

(eigenaar J. Vander Wal)

Speciaal ingericht voor het vervoer van Emigratiekisten. Verder: Van Stake, Dump en Platformtrucks. 1562 Muir Rd., PORT CREDIT, Ont. Tel.: Office EM 6-4090. After 5 CR 8-3253

FOR HOUSES,
Investment Properties,
Building Lots and Farms,
in or near

TORONTO

see or write

HARRY SNOOK

with
Harvey Keith, Realtor
181 Eglinton Ave. East
HU 7-3333 or HI 7-1417

RECEPT VOOR BLINKENDE KACHELS:

U kunt zelf Uw 'stove cleaner' maken die veel beter en veel goedkoper is dan wat U kunt kopen. Het verwijdert zwart, hard korstig vet en brandplekken als bij toverslag.

U doet het zo: Los 2 tablespoons (heaping) Gillett's Lye op in ½ cup koud water in een glazen jampot. Roer in een ander schaaltje 1 afgestreken tablespoon bloem in ½ cup koud water. Voeg dit langzaam onder aanhoudend roeren toe aan de Lye oplossing.

Smeer dit op de kachel (niet op verf of aluminium) en laat het een uur of twee zitten. Was het dan grondig af met water.

Dozijnen van tijd en geld besparende tips verkrijgbaar in een GRATIS boekje van 60 pagina's. Schrijf aan: Standard Brands Ltd., 550 Sherbrooke W., Montreal.

(Adv.)

Slager's Furniture and Appliances Ltd.

is het juiste en voordeligste adres voor Kwaliteits MEUBELEN en Electrische Artikelen. Komt eens vrijblijvend kijken!

645 BARTON STREET EAST — PHONE LI 9-9810, LI 9-9610 — HAMILTON, ONTARIO

PIET KUIPERS — JOOP DE HAAS

Hi Neighbours!

Here comes the Bride, she may be big, fat and wide, but they are all beautiful, with a groom by their side.

Now isn't that a true statement? And bride is beautiful, especially to a happy groom. Have you been to a wedding in the month of brides, June? Hom different are the weddings today from the marriage ceremonies and feasts held in many countries in years gone by. Still a few of the old customs have remained through the years. I am quite sure none of our neighbours are superstitious [1]) about wedding customs but it is quite normal for a bride to wear something old, something new, something borrowed, something blue, on her big day. This custom goes back a long way.

The first time in history we find a record of selecting a bride in the story of Isaac and Rebekah. Gifts were presented at the betrothal [2]) by Eliezer, both to the bride to be and her family. We first read of rings in Gen. 4 : 42 where they are mentioned as a token of fidelity. Although there may not have been a religious ceremony performed, the act of taking a girl from her father's house to the house of her bridegroom and an oath being taken according to Ezekiel 16:8 and Malachi 2:14 was as legal and binding as our modern day ceremony. The exchange of rings is very old. The Egyptians first used rings as a token of eternity, or, never ending faithfulness.

It has been a custom for quite a few years to throw confetti and rice, although the latter has lost its popularity lately. It was a habit many years ago to throw rice over the happy couple as a token of fruitfulness. It was used by Persians as well as people of Java, by the English people as well as the Brahmens of India. Another habit we have of tying old cans and shoes behind the car is copied from the ancient shoe-throwing ceremony. This was done in England and Scotland as the married couple left the church or the parental home. It was meant as a sign of authority of the husband over his newly-acquired wife.

In Germany the happy bride performed a ceremony quite like the modern bouquet throwing. Before leaving with her husband she would remove one shoe and throw it among the guests. The one to catch it received it as an omen that he or she would soon be happily married.

Quite often the bridegroom is sent off upon his biggest adventure [3]) in life by a party of his bachelor friends. A "stag party" [4]) this is called. That too was a custom in many countries centuries ago. The friends must have had lots of spare time because in England these stag parties might last a whole day. In China the groom's friends were entertained by the bride's father on the wedding day, the bride's friends on the following day.

Gifts to a bridal couple have been presented in a variety of ways. In Sweden and Norway the most unusual gifts were brought on the wedding day. Imagine a modern bride being presented with a pig, a sheep, or cow, a bridegroom would receive a colt, dog, cat or goose. In ancient days, games were often played at which the guests paid money for loosing. Quite a bit could be collected this way.

Pay-weddings were quite common in Germany. Every guest deposited a gift of money in a bowl placed before the bride. If a wedding feast lasted 3 days this might well help to pay the expenses. In other countries relatives brought cooked chickens, geese, sheep or hogs roasted in quarters or oxen done in similar way.

Around 1594 Welsh people used a profitable way of announcing a betrothal or engagement. A letter was sent around by an "inviter" to the friends and relatives of the couple. As the letter was read he invited the household to the wedding, promising them good entertainment and suggesting at the same time that any donations would be gratefully received.

Then there is the ceremony so often pictured, and probably practised by many couples of the bride being carried across the threshold [5]). In ancient Greece the bride was carefully lifted across the threshold by her parents. During the days of the Roman Empire a bride was carried across by men who had been married to only one woman. (That must have been a distinction.) The reason she was carried across was to avert the evil of her striking her foot on the threshold which would bring her bad fortune.

In 1760 someone wrote from Holland that threshold of newlyweds were strewn with flowers and greens. To denote [6]) a day of triumph, the laurel was used.

In the eighteenth century a bride (it was said) kissed the threshold before entering her new home and distributed fruits and nuts behind her as she crossed it, a symbol of hospitality.

Libby's Sauerkraut

(Zuurkool)

net als thuis

Libby, McNeill & Libby of Canada, Limited, Chatham, Ontario

The threshold has always been a subject of superstition from Roman days on to this day.

In Yorkshire England, it was a habit to pour a kettle full of hot water over the threshold of the parents' home after the bride and groom had departed to insure that the threshold would be kept warm for another marriage.

All this shows that we moderns still use a lot of very old traditional customs. Gifts to bride and groom are still presented in many ways. The most popular way is by giving a shower for the bride-to-be. What a variety of ingenious [7]) ways have been discovered to present the welcome gifts to the happy girl. The showers must never be given by members of the couple's family, although this is often done . . . Usually a good friend arranges a party of this kind. They need

(Continued on page 8)

D. VAN DER STOEP

Zijn dat uw kinderen?

(10)

Op straat in de koude winterdag, die hij als een verfrissend bad ondergaat, loopt hij nog te grinniken. Het onedele en verachte heeft God uitverkoren. Juffrouw De Jong, lelijk en kreupel, de man naast hem in de kerk, die pruimde en dientengevolge des Heren huis verontreinigde? Het rijke en sterke dezer wereld. De heer H. J. A. Hibma? Zo gemakkelijk is het niet. Het rijke en sterke. Jan van Loon? Er nijpt iets samen in zijn hart. Ik? We moeten verslagen zijn om onze zonden, Jezus hartelijk liefhebben, de zonde haten. Hoe is dat? Haat ik de zonde? Nou, nou. Heb ik Jezus lief? Hm. Ik geloof, dat ik het zou willen. Ik ben een christen. Jan bloost als hij er aan denkt, dat hij dit bij Koreman gezegd heeft. Wat heb ik bedoeld? Natuurlijk, in het getheoretiseer van die avond, dat ik de dingen vanaf christelijk standpunt bekijk. En verder? Verder niks. Nee Jan, maak je nou niets wijs.

Jan kijkt naar de naamplaatjes op de deuren. Daar woont die en daar woont die. Niet tobben, Jan. Het wordt je toch niet duidelijk met geredeneer. Dusoswa. Wat een naam! Cremer. Een aardig meisje zit daar voor het raam. Van der Baan. Kalsbeek. Jan haalt de sleutels uit zijn zak. Naast Kalsbeek wonen mevrouw Wagemaker, mej. de Jong en de heren Koreman en van Loon.

* * *

Er rijdt een boer op zijn fiets door de stad. Een vrachtauto van Hibma's veevoederhandel rijdt zijn achterwiel stuk op de hoek van een straat, die Chris de chauffeur met een schokkende vaart is omgeschoten. De boer zit op zijn knieën op de straat en zegt: 'Kijk uit, stommeling.' Chris neemt de schade op. 'Voor de verzekering,' grinnikt hij. Het kan hem niet schelen. Altijd die vervloekte haast. Hij moet wel. De dag wordt doorgejakkerd.

De boer krabbelt overeind. 'Ik zal je wel krijgen.' Maar Chris lacht laatdunkend: 'Och, man, je hebt niets te krijgen. Je reed links van de weg. Kijk uit je stomme boerenogen.'

'Jij reed veel te woest. Het zal je bezuren. Let maar op mijn woorden.'

Een agent schrijft de namen op en de boer zal een dagvaarding krijgen. Hij reed links de hoek om.

Er komt een brief op 't kantoor: 'Je verliest mijn als klant. Hoogachtend.'

Hibma staat op een morgen als Jan binnenkomt, met die brief in de hand boven aan de trap, die van 't kantoor naar de garage leidt. De baas is rood van woede.

'Stommeling,' schreeuwt hij naar Chris die zijn wagen schoonmaakt. Chris staat met zijn rug naar hem toe en draait zich niet om. 'Door jouw stommiteit verlies ik een klant. Word je daarvoor betaald? Kijk uit waar je rijdt en als je iemand aan wilt rijden, neem dan een ander. Ik zal de schade van je loon afhouden en je gaat naar die boer en maakt je excuses.'

'Ikke niet,' zegt Chris. 'Ik verdij het. Het komt van dat verdijde gejaag. 't Is je eigen schuld.'

Hibma staat op barsten van kwaadheid. Hij houdt zich vast aan de leuning van de trap. Die trilt. 'Hou je brutale bek. Je gaat naar die boer of ik trap je eruit.'

Chris draait zich om. 'Je ken het proberen,' zegt hij, 'kom maar naar beneden en dan gauw asjeblieft, voordat ik naar boven kom en jou de trap aflazer.' Hij komt kalm naar de trap en steekt de dot poetskatoen in zijn zak.

Hibma krijgt een duizeling. Hij draait zich om en loopt het kantoor door naar zijn kamer.

Jan bladert in het adresboek en kijkt tersluiks naar Emeis, die gebogen over zijn schrijftafel zit. Hij werkt niet. De pen trilt in zijn vingers. Jan ontmoet de ogen van de typiste, die op haar vingers bijt. Zij kijkt hem uitdagend aan. Hij wendt zijn ogen af. Van der Berg bij het raam schrijft rustig door. Hij heeft tijdens de donderbui zijn pen in de inktpot gehouden en haar daarna dadelijk weer op 't papier gezet. De telefoonbel gaat tweemaal, vóór hij de hoorn neemt. 'Met Hibma's veevoederhandel. Mijnheer Hibma? Een ogenblik.'

Jan hoort Hibma spreken, vriendelijk. De bui schijnt over. Maar dan gaat plotseling rinkelend de kantoordeur open. 'Hoe komt het, voor den drommel, dat Verhoog zijn rommel nog niet heeft. Voeren jullie dan met z'n allen geen bliksem uit?'

Emeis' handen trillen weer boven zijn boek. 'Er was gisteren geen tijd voor. De wagens waren overvol.' Hij hakkelt.

'Dan had er wat anders moeten wachten. Je wist dat er haast bij was.'

'Ik kon u er niet over raadplegen gistermiddag. U was er niet.'

'Zo, dus als ik er niet ben, loopt alles in 't honderd.'

Emeis zwijgt. Hij is rood en zweet. Zijn lippen trillen nu ook.

'Wanneer gaat het nu weg?' snauwt de baas.

'Het is al weg, het was bij de eerste vracht.'

Wat een angst in die ogen, denkt Jan als hij achter Hibma het privé-kantoor binnengaat. Hij gaat voor zijn tafel zitten en bladert in zijn post. Hibma zit achterover in zijn stoel en trekt dorstig aan zijn sigaar. Het zwijgen drukt. Er is een verklaring nodig. Hibma zoekt naar Jan's solidariteit.

'Dat heb je nog niet meegemaakt. Ik heb mij laten gaan. 't Is altijd wat met die kerels.' Jan denkt niet aan Chris, maar de bevende handen van Emeis. Kapotte zenuwen. Waarvan? Hij heeft dit inderdaad nog niet meegemaakt. Hij heeft over de personeelsverhoudingen nog nooit nagedacht. Maar hij wordt er nu nieuwsgierig naar.

'Is hij rood?' vraagt hij.

'Nee,' zegt Hibma, 'hij is van de kerk, maar ze zijn immers allemaal rood.'

Verdikkeme, denkt Jan, dat is waar. We zijn van de kerk. Mooi, we zijn van de kerk. Hij weet niet wat hij van de kwestie zeggen moet. Afwachten maar. Een mens is maar een mens. Hibma ook. Hij is driftig. En Chris is een slome. En Emeis? Heeft misschien een zwakke constitutie.

'Ik kan er wel even langs gaan,' zegt hij, 'langs die boer. Misschien valt het mee.'

'Doe dat. Hij was nooit een lastige vent. En hij neemt heel wat af. Ik verlies hem niet graag.'

Jan stapt meteen maar op. Als hij in de polder zit, ligt het land grauw en verlaten onder een fijne wintermevel. Af en toe komt hem een boerenwagen met donker gerommel tegemoet op de harde weg. Jan licht zijn hand op van het stuur bij wijze van groet. Hij moet op Nooit Gedagt zijn. Hij is er nog niet geweest. Een kleine jongen met een blauw kieltje naar vaders model, scharrelt op het erf. Als hij de auto ziet, komt hij haastig dichterbij. 'Waar is je vader?' vraagt Jan. De jongen antwoordt niet, maar loopt weg. Jan gaat hem achterna. Hij hoort hout hakken achter de wagenschuur.

De boer is bezig punten te slaan aan palen voor de koeienbocht.

'Ik kom van Hibma,' zegt Jan.

'Zo,' constateert de boer en geeft een geweldige slag naar de paal.

De knecht houdt de paal stevig vast in zijn grote boerenhanden en kijkt de nieuwe Hibma-man aandachtig aan.

De paal is klaar en de boer kijkt op zijn horloge. Het is koffietijd. Hij gaat Jan voor naar het huis. Boven de schoorsteen in de keuken hangt een zendingskalender. Dus deze man is ook al van de kerk. Hibma, Chris, Emeis, Van Delft. Allemaal van de kerk.

De boer heeft een wrat boven het oog en ziet er loens en knorrig uit, hoewel hij het niet is. De zorgen van de laatste jaren hebben zijn gezicht in nog meer plooien saamgetrokken, dan het van nature reeds bezat. Met de beide handen om de ronde kom drinkt hij al blazend, nadenkend, zijn koffie. 'Dat briefje,' zegt, 'trek ik in.'

Jan zit verwonderd, maar laat het niet blijken.

'De schade aan de fiets wordt natuurlijk vergoed,' zegt hij.

De boer knikt.

Hij heeft de zonde van het briefje al beleden, maar die krengen van auto's! Je schrikt je een ongeluk en wat doet een mens niet in zijn drift. 's Nachts denk je er over na en je bent dan toch christelijk. De chauffeur had anders een brutale bek.

'Ik heb nog wat bijvoer nodig,' zegt de boer, 'maar je mag wel weten, dat ik niet goed meer ben voor de centen.'

Jan glimlacht. 'Het is mogelijk,' zegt hij, 'maar ik denk dat we het er op zullen wagen.'

'Je moet wel, zou ik denken,' zegt Van Delft, 'als je nog iets verkopen wil, moet je wel. De meeste boeren staan er zo voor als ik. We werken hard en verdienen zo weinig, dat een steuntrekker in de stad er zijn neus voor zou ophalen.'

Zo sukkelen ze weer in de crisis, sissend, scherp, nijdig woord, dat dagelijks knaagt aan vele boerenhersens.

Na een bezoek aan de stallen nemen ze afscheid met een handdruk.

(Wordt vervolgd.)

A SERIAL FOR BOYS AND GIRLS

THE GUN

by John Vriesinga

(8)

"The Indians", Dan answered, "who else? This is a beautiful spot for Indians to hide in. Just imagine, Tom, what if some Indian had been hiding in here all the time, eh?"

"He'd probably take our scalps, let's get out of here in a hurry", Tom whispered. Then he added: "Poor fellow must be hungry by now, you don't think he would eat us, do you?"

"Aw, Tom, I'm just pretending you know!"

"So am I Dan. Although I think there could be an Indian here. Let's call him eh?" With that Tom uttered a loud war cry. "Whoaa, whoa . . . !"

Dan started to laugh, but then he noticed someone on the top of the hill. . . .

"Look there's your Indian" he whispered excitedly.

Tom saw Lloyd too. He muttered: "No, that's a miserable pale face. Wonder what he's doing on our hunting grounds?"

The boys ducked behind some shrubbery and Dan whispered: "Let's keep quiet, then when he comes close enough we'll jump on him and take his scalp, eh?"

They could hardly suppress their laughter when they saw Lloyd coming in their direction, evidently looking for them. He must have heard Tom's war cry, and, of course, he could tell they were here with their sleighs on the top of the hill.

"Why do you think he's coming here?" Tom whispered.

"Sshh", Dan motioned. All of a sudden he thought of his talk with Lloyd yesterday and he knew why Lloyd came. He had expected them over at his place today. Dan had forgotten the whole incident, he had never for a moment thought of it again today and, of course, he had not mentioned it to Tom.

There was no time to tell all that now. All they could do was wait for Lloyd and see what he was going to do. Maybe he woud go away again.

Lloyd stood still on the top of the hill searching for them. Maybe if they kept quiet . . .

Then he called: "Dan . . . . Tom . . . . where are you?"

Tom almost laughed out loud and Dan had to kick him softly.

"Sshh, keep quiet", he motioned.

"I've heard you, I know you're here somewhere", Lloyd cried.

Then he muttered something to himself and took Tom's sleigh and threw himself down the hill.

He landed almost right in front of them and the boys nearly squealed, when Lloyd again looked around and called at the top of his voice "Tom . . . , Dan . . . . !"

They kept quiet, until Lloyd said something to himself again and then suddenly walked into the bush.

The next moment he had almost stepped on them, but before that Tom and Dan sprang up simultaneously, uttering fearful cries.

When they saw that they had really frightened Lloyd they laughed until they almost rolled over the ground. It was such a funny idea that they had scared big boisterous Lloyd, they just could not stop enjoying the scene.

For a while it seemed as if Lloyd was going to be mad at them.

Then he thought it a little wiser and started to laugh too. "You had me really scared for a moment", he admitted. "I thought you were on the far side and I was just going to cut straight through the bush".

Then, without any explanation he said: "Let's go sleighing, eh? You have a real fine hill here, almost as good as the one on our field".

Now, that was how Lloyd always acted, Dan thought. He just seemed to think that everything was his, and that he could boss everyone around.

"We've been doing that all morning", he answered, and his voice did not sound very friendly. "We were going to go home just now, weren't we Tom?"

He winked at Tom as if to say: "Maybe this way we'll get rid of him".

Tom didn't catch on, or maybe he didn't see it. He said: "Yea Dan, let's have another ride". He had already started to walk towards the hill; Dan following slowly.

"Say, why didn't you fellows come to my place today? I've been looking for you all morning. What's the matter? Didn't you want to hunting?"

"Why, what do you mean?" asked Tom, who was skating beside Loyd with little, hasty strokes.

Dan heard it too, of course; he hadn't expected Lloyd to come after them and now he felt sorry that he hadn't told Tom about it.

It couldn't be helped anymore, for Lloyd turned to him and said: "Didn't you tell, Tom?"

"No, I didn't, I forgot all about it. Anyway, I didn't want to come, either", he answered sullenly. He hoped Tom would understand and not listen to Lloyd now.

Tom asked: "What is this, what did you ask Dan to tell me and when?"

Lloyd answered: "Why I asked him only last night for you fellows to come to my place today so we could go rabbit hunting together".

"Rabbit hunting?" Tom gasped. "Why didn't you tell me, Dan. It would have been fun!"

"Aw, don't pay any attention Tom, he hasn't even got a good gun!"

"Oh yes, I have, and a good one too! Why, I . . . er . . . I even shot a rabbit with it this morning!"

"Did you Lloyd? Did you really shoot a rabbit?" Tom asked.

"I sure did, an if you feel like shooting one yourself, you can come over tomorrow, you know".

To be continued

NU GEEN PRIVATE SCHOLEN MEER

door J. W. F. Uitvlugt

2.

Voor ik verder ga zal ik uitleggen waarom ik bovenstaande titel gekozen heb. In mijn gesprek met Mr. Beer, headmaster van Pickering College, sprak ik steeds over "private schools," maar het viel me al gauw op dat hij die naam niet gebruikte. Hij sprak van "independent schools." Toen ik daarover een vraag stelde antwoordde hij: "Wij praten liever niet meer over onze "private" schools omdat het publiek van lieverlede de gedachte gekregen heeft dat private schools uitsluitend voor de kinderen van rijke lui zijn. "Snob Schools." Dat is de bedoeling niet. Scholen zoals Pickering zijn er niet op uit "stand-verschil" te kweken. Onze school heeft maar één doel en dat is om degelijk onderwijs te geven; om dit te bereiken leggen wij ons toe op de ontwikkeling van de hele persoonlijkheid van de student. Ik geloof dat hetzelfde gezegd kan worden van al onze scholen, ofschoon elke school weer zijn eigen bizonder karakter heeft, en de karakter-ontwikkeling gebaseerd wordt op de religieuze en filosofische beginselen van de stichters van de scholen. Pickering werd gesticht door een groep Quakers en wij steken het niet onder stoelen en banken dat wij onze jongens opleiden in een Quaker atmosfeer."

"Zijn alle studenten die hier zijn dan afkomstig uit Quaker gezinnen?"

"Nee, zo is het ook weer niet. We hebben hier jongens uit alle soorten gezinnen maar altijd van ouders die niet tegen onze ideeën ingaan, maar veeleer mee werken, en het geheel aan ons overlaten omdat ze overtuigd zijn dat er iets goeds in zit. We hebben hier enkele jongens uit Joodse gezinnen, enkele uit Roomse, u hebt straks kennis gemaakt met een jongeman, (Blankesteyn) die hier nu drie jaar in Canada is terwijl zijn vader een betrekking heeft bij een olie-maatschappij in Venezuela. U hebt zeker ook opgemerkt dat er een paar "gekleurde" jongens aanzaten."

Ja, dat verwonderde me wel wat en ik hoef niet uit te weiden over de gevolgtrekkingen die ik maakte. Over die Roomse jongens zei Mr. Beer, "De pastoor belt me getrouw elke twee jaar op om officieel te protesteren tegen het feit dat de Roomse studenten deel moeten nemen aan de godsdienstoefeningen die er geregeld gehouden worden. Dan praten we daar een poosje over; hij zegt wat hij ervan denkt en ik zeg wat ik er van denk, en dan is hij weer tevree voor twee jaar." Nogal gemoedelijk, nietwaar? Als ik dus zeg dat wij het voorbeeld van deze priv . . . pardon me, independent schools moeten nastreven, dan hoop ik dat u, lezer, niet de gedachte krijgt dat wij dit voor de volle 100% moeten doen. Wel moeten wij streven dat onze scholen voor de volle 100% gefundeerd zijn op de Gereformeerde, Calvinistische levensbeschouwing.

Als wij hierin getrouw kunnen zijn, geen water in de wijn doen, en ons er werkelijk met hart en ziel op toeleggen om GOEDE scholen te stichten, dan is het mogelijk dat er straks bij ons ook, van zekere Canadese ouders, verzoeken binnenkomen om hun kinderen toe te laten, en dat wij tot velen moeten zeggen, "Het spijt ons, maar we zijn op 't ogenblik bezet; we hebben geen ruimte meer." Niet alsof we daar dan maar genoegen mee moeten nemen; zoals, meen ik, met de meeste nu bestaande independent schools het geval is, neen, dan gaan wij doorwerken en zorgen dat er meer ruimte komt. Zo zullen wij, onder God's Voorzienigheid, in staat gesteld kunnen worden om onze Gods- en wereldbeschouwing te planten in vele jonge harten, niet alleen van "onze eigen" kinderen, maar ook in die van anderen. Dan pas zullen we kunnen inzien dat wij hier een grootse taak hebben, een taak die alleen vervuld kan worden als wij inderdaad vervuld zijn van de Geest Gods en de overtuiging dat Hij het wil.

Nu weet ik het wel, als u dit leest denkt u misschien, "Wat draaft hij weer door!" Ja, zeg dat maar gerust hoor. Ik twijfel er geen ogenblik aan dat dit onze bestemming is in dit land en onder dit volk.

En dan zegt u natuurlijk, "Maar hoe kunnen we dat allemaal bekostigen?" Dit is een goede vraag. Weet u hoe die andere scholen dat doen? Met Geld. Ongelooflijk? Toch waar. Met gewoon geld. Waar krijgen ze het vandaan? Van de regering? Subsidie? Niks hoor! Denken ze niet aan. Zodra een independent school hulp moet zoeken bij de regering houdt haar "independence" op.

Nu kun je lang en breed en diep redeneren over "recht" op gelijkstelling en weet ik wat al, maar we komen verder als we dat "recht (?)" maar wat laten rusten en ons eerst eens toespitsen op onze "plicht". Ik denk dat er dan geen tijd meer over is om nog over "gelijkstelling met ongelovigen" (stel je voor!) te spreken, en bovendien, als we ons werkelijk op het uitvoeren van die plicht toeleggen, zullen we merken dat we helemaal niet af hoeven te dalen tot die gelijkstelling.

Waar krijgt Pickering College het geld vandaan? De school is ingericht voor 150 studenten; ze nemen 35 voor de zgn. Junior High Department, (7de, 8ste, en 9de klassen) en 115 voor de Senior High, klassen 10 t/m 13. Deze 150 studenten betalen $ 1800 per jaar voor kost en inwoning en schoolgeld. Mr. Beer zegt dat dat voldoende is om alles te bekostigen. De 15 "masters" krijgen goede salarissen; ze lopen niet weg om ergens anders meer te kunnen verdienen. Als ze weg gaan is het omdat ze een positie kunnen vinden waar ze zich meer verdienstelijk kunnen maken naar hun aard, gaven, en idealen.

Maar achttien honderd dollar per jaar voor één jongen! Dan moeten die ouders toch wel tot de rijkelui behoren! Mr. Beer zegt van niet. Hij zegt dat de jongens in de eerste plaats van ouders zijn die weten wat goed onderwijs waard is. En dat gevoel heb je gewoonlijk onder de "betere" klasse van mensen. En die gaan dan naar wegen zoeken om het te kunnen betalen. Sommigen durven er geld voor lenen. Soms is er een afspraak tussen ouders en kind dat hij begint terug te betalen zodra hij een lonende positie veroverd heeft. Soms gaat de moeder, die geen kleine kinderen meer heeft te verzorgen, een paar jaar werken op een kantoor of bank, of als onderwijzeres, om haar zoon erdoor te helpen. En er zullen nog wel andere wegen zijn. Als er maar een wil is. En als men maar inziet dat men waar voor zijn geld krijgt.

Een uit een serie mededelingen omtrent de diensten der Ontario regering

Veiligheid staat voorop in Ontario's Mijnen

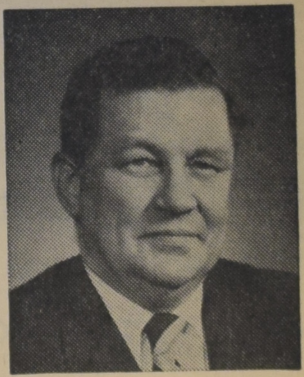

HON. J. A. MALONEY, Q.C.

DE GEZONDHEID EN VEILIGHEID VAN MIJNWERKERS is altijd een overheersende factor in de wetgeving voor de operatie van mijnen in Ontario geweest.
Alle voorzienbare omstandigheden worden in aanmerking genomen bij het formuleren van bepalingen ter voorkoming van ongevallen.

De vrijwillige medewerking van de mijndirecties en de arbeiders ten behoeve van het welzijn der employe's en efficiente operatie heeft de taak der regerings mijninspecteurs altijd gemakkelijker gemaakt.

Voortdurend onderzoekingswerk heeft het risico van silicosis aanzienlijk verkleind en er is zelfs alle hoop dat dit beroepsrisico in de mijnen spoedig zal zijn uitgeroeid. Hulpstations voor de mijnen door de mijnindustrie gefinancierd en bemand door mijnemploye's die onder het toezicht van het Ontario Departement van Mijnbouw worden getraind, staan gereed om in geval van nood snel en doelmatig te handelen.

Het Departement van Mijnbouw en zijn ingeniersstaf bestaat om aan de mijnen in Ontario technische assistentie te verlenen en de mannen die daarin werken te beschermen.

ONTARIO

THE ONTARIO DEPARTMENT OF MINES

HON. JAMES A. MALONEY, Q.C., Minister — D. P. DOUGLASS, Deputy Minister

DAT NIEUWE SEMINARIE GEBOUW

door Rev. John Gritter

Velen van de lezers hebben er al van gehoord of gelezen; een beetje meer daarover zal misschien welkom zijn.

Voor reizigers die vanuit Ontario komen is dit bepaald heel gemakkelijk te vinden. Komt u langs Highway 21 of Highway 16 naar Grand Rapids, in beide gevallen komt u aan de East Belt Line, die noord en zuid ten oosten van de stad ligt. U draait daar links af, rijdt in zuidelijke richting, een paar mijlen, tot aan Burton Street. Daar slaat u rechts af, gaat even verder, en vindt onmiddellijk aan uw rechterhand Calvin Seminary, de theologische school van de Christian Reformed Church.

Reizigers uit andere delen van Canada kunnen beter informeren om de weg te vinden. Als u weet dat u aan de zuidoost kant van Grand Rapids moet wezen, een mijl noord van de junction van de South Belt Line en de East Belt Line, komt u er wel.

De opening van dit gebouw is eigenlijk de vijfde stap in de opleiding van onze predikanten.

Toen het aantal gemeenten nog klein was en het beroepen van predikanten uit Nederland al moeilijker werd en de behoefte aan eigen opleiding zich al meer liet voelen, werd een begin gemaakt door Ds. Douwe Vander Werp, de grootvader van onze tegenwoordige Ds. Marvin Vander Werp, die eerst in de pastorie te Graafschap en later in Muskegon sommige jongemannen onderwijs gaf. Dat was noodhulp en werd straks door zijn ziekte en overlijden afgesneden. Het moest anders.

De synode van 1876 besloot een begin te maken met een school. Ds. G. E. Boer werd benoemd tot docent. Aan William Street, in het hart van Grand Rapids, stond een kleine Christelijke School. De bovenverdieping werd afgestaan voor een begin van de theologische school. Zes studenten werden ingeschreven. Professor Boer moest al de vakken doceren. Hij was een veelzijdige, practische man,juist geschikt voor de behoeften van die dagen. Maar ieder wist wel dat ook dat niet lang kon duren.

De kerk groeide geregeld aan, onder de zegen des Heren. Er moest meer ruimte komen. Maar hoe? Ds. J. Noordewier werd benoemd om de kerken te bezoeken en gelden te verzamelen. Het gelukte boven verwachting. Een nieuw gebouw werd opgericht op de hoek van Franklin en Madison. Mooi was het. Nu had men ruimte om te groeien. Het aantal studenten nam toe, de faculteit werd uitgebreid, ook vrouwelijke studenten werden toegelaten, want de bedoeling was voor alle terreinen des levens voor te bereiden. Men kwam tot een volledige cursus van vier jaar high school en vier jaar collège. Veel herinneringen waren aan dat gebouw verbonden. Schrijver deze mocht daar in 1914 met anderen zijn studie aanvangen. Maar ook deze plaats werd te klein; weer moest er meer ruimte komen.

Dat bracht tot de vierde stap. Verder oost van Franklin Street werden tien acres land gekocht. Sommigen konden hun lachen nauwelijks bedwingen: Moet je eens even indenken; Tien acres! Wat willen die heren met al dat land? En buiten de stad! En de mensen kunnen het maar betalen. Zijn die heren wel helemaal goed in hun hoofd?

Jawel hoor. Een nieuw, groter gebouw werd opgericht en in 1917 mochten we onze intrek nemen. Dat was een vreugde! Het vorige gebouw was inmiddels wat oud geworden en bekrompen. Nu hadden we ruimte. De college kon 's morgens les geven, de theologische school 's middags.

Maar van stilstand was geen sprake. De behoefte aan meer ruimte, meer apparaten voor allerlei studie, liet zich gelden. Een bibliotheek werd geopend en moest straks vergroot worden. Het seminarie kreeg eigen apart onderdak. Daar kwam een science building, voordien al een dormitory, later de Commons. Veertig jaar na de ingebruikneming van het hoofdgebouw was de hele campus bezet, dag aan dag, en 's avonds ook, zwart van mensen, meer dan tweeduizend. De commissie die benoemd was om plannen te maken voor de toekomst kwam met cijfers van nog meer groei in het aantal studenten, feiten die men moeilijk kon tegenspreken, die weer riepen om uitbreiding. Het bestuur zag het ook zo in. De synode ging mee. Een prachtig terrein van 166 acres werd verkregen, de overgang is begonnen, het nieuwe seminariegebouw is het eerst op dit nieuwe terrein, daarmee zijn we nu in het vijfde stadium van de opleiding van onze predikanten, wat betreft de plaats.

Voor dit gebouw waren zekere eisen gesteld: Het moest zijn een gepaste uitdrukking van onze dank aan God voor al de zegeningen ontvangen in de eerste honderd jaar van ons bestaan; het moest ruimte bieden aan hoogstens 250 studenten; het moest passen in de schone omgeving waarin het geplaatst werd; het moest voldoen aan de eisen des tijds; het moest niet overdadig zijn in kosten. We menen dat aan deze eisen op prachtige wijze is voldaan. Daar is natuurlijk niets dat de mens doet dat volmaakt is, maar dit is een schoon en terzelfder tijd zeer praktisch ingericht gebouw. Daar zijn er wel die menen dat de prijs te hoog is. Toch is alles gedaan om de kosten zo laag te houden als bestaanbaar is met eisen van ruimte, schoonheid e.d. Gewoonlijk, wanneer hiervan uitlegging gegeven wordt komt men tot de conclusie dat het toch eigenlijk niet veel minder kon.

Dat de faculteit en de studenten er zeer mee ingenomen zijn heeft men onlangs in **The Banner** kunnen lezen.

Op 23 mei j.l. werd dit nieuwe gebouw plechtig en met blijdschap in gebruik genomen. 's Middags werd een academische rede uitgesproken door Dr. Ralph Stob, waarbij ook afgevaardigden van andere scholen vertegenwoordigd waren. Om 6 uur werd aan dezen tesamen met de faculteit en de leden van het bestuur een dinner aangeboden. Om 8 uur was er een vergadering in de Calvin Church, waarin als hoofdspreker optrad Prof. R. B. Kuiper, president- emeritus van ons seminarie, terwijl groeten werden overgebracht van de college en van de kerk als geheel en ook het seminarie koor sommige stukken ten beste gaf. Het was een dag van grote betekenis en van blijdschap. De volgende avond was voor de mensen rondom de nieuwe school en voerde het woord onze gevierde radio predikant Ds. Peter Eldersveld.

En het is bijna betaald. Een familie ergens in Grand Rapids, die verborgen wil zijn, schonk de chapel. Het orgel daarin werd door een andere familie gegeven. De studenten brachten het kruis aan. Er heerst een geest van opgewektheid en nieuwe moed voor de toekomst. Wat heeft God ons veel toevertrouwd!

Komt naar eens kijken. Jullie zijt welkom.

"ARKADIA"

19 KNOPEN, 20.260 TON

COBH · LE HAVRE · LONDEN
AMSTERDAM · BREMERHAVEN

Naar AMSTERDAM
Enkele Reis
Toeristenklasse vanaf
$219

Vanuit MONTREAL:
30 Juni, 21 Juli, 11 Augustus, 1 September, 22 September, 12 October.

Geniet van Uw maaltijden in luchtgekoelde eetzalen, van 14 ruime publieke salons en van het grootste drijvende overdekte zwembassin. Overvloedige Hollandse en Europese keuken, deskundige bediening door bekwame stewards. Alle passagiers hebben toegang tot *alle* dekken op het snelle, gezellige schip "ARKADIA".

Wendt U tot Uw reisbureau of de

GREEK LINE

751 Victoria Square, Montreal • 39 King Street East, Toronto
350 W. Hastings Street, Vancouver

Summerschool in Toronto

In the May 26 issue of Calvinist **Contact**, we wrote our first article inviting all public high school students to our two-week Christian Injection Course. We promised to write more later. Before our attendance at the Christian Reformed Synod, we thought we ought to rattle something off, holding it before the minds and hearts of our parents and young people.

Our readers may remember that this two-week course is an annual project sponsored by the Ontario Alliance of Christian Schools. This is **not** a programme competitive of Hamilton District Christian High School. Only because there are still many of our young people not going to our one Ontario Christian High School, — or because Chatham and Eastern Ontario and Toronto sections do not yet have a Christian High School of their own, are we offering this second-best but surely important two-week-morning-session Summer School during the last two weeks of July.

The teachers for this Summer Course are both old and new to our readers. Miss Jennie Visser, our appreciated Christian Elementary School Principal in West-Toronto, as for some four years previous, is going to teach Church History and the Reformed Approach to Education. Miss Visser, as our students of former years know, is an outstanding teacher, who is God-equipped to answer the many questions our public high school students have. The Rev. Wm. Kok is an emeritus Chr. Ref. minister, spending his autumn days in South Grand Rapids Christian High School. He may not be a spring chicken anymore, but he is a man of tremendous humour and Christian conviction. He will teach Bible and Ref. doctrine. Both our teachers love young people, — and young people knowing them will love them in return!

We hope our saying this will reach the hearts of our parents and young people. The fact that this two-weeks-course is tuition-free ought not be the first attraction. Of course, it is mighty nice. That our young people and Youth Elder at Toronto II (where we are proud to be pastor) will take good care of our Summer School students while here ought to say something. That many of our parents in Toronto are going to give them a good Christian home for 10 dollars from Monday till Friday, or for 15 dollars per entire week, — this too will be worthwhile. However, above all things, — and we hope that everyone will open his heart for this, — our young people need to be inspired and supplemented lest our King Christ will have less than a Gideon's band in His army. This Summer Course is a MUST for every young person through grade 9, 10, 11, and 12!

There are yet many areas where there are still no Christian Schools. Great numbers of young people in grades 9 through 12 have been here for 10 or more years, and never experienced the glorious light of a Christian or Reformed classroom. Such young people need this Summer Course! Add to that, those many who have gone to Christian Elementary School for a few years, but now are being showered with "Synthetic Thought" ten months per year (in public high school). They too need to be led out of the fog by this summer injection course. Although this school be only for two weeks, — two weeks of straightforward teaching, with communal questions answered, — this is what our young folks need to stay soldiers in warfare for the glory of our God.

Fathers and mothers, young people, **register with Mr. F. Haveman**, 19 Snowden Ave., Downsview (Toronto), **today!** Tell him your name, your grade, when you are coming, and he will arrange your boarding place for you. Take some money along to buy a few books from which you have studied during this school, so that you may make this an unforgettable session. Of course, take along your notebooks and paper and pen! Tell him to if you cannot afford the 10 or 15 dollars per week board and room, — but come anyway, because then the Alliance will pay for that too. Let no one remain behind. Summer jobs are scarce, so you might as well get some of the best two-weeks education of your life. School starts at 9 o'clock July 17 (Monday) and ends at noon on Friday, July 28! It will be held at Timothy Christian School (Toronto) (formerly the West-Toronto Christian School), 30 Elmhurst Dr., Rexdale, Ontario.

May God give another great summer school course for high school students this year!

(Rev. Henry A. Venema.

SUCCES WAS VOOR
MIJ WEGGELEGD OMDAT
ik mijn geld spaarde op
DE BANK OF NOVA SCOTIA
regelmatig

Het is een voldaan gevoel dat U ook kan hebben. Sluit U aan bij Uw Canadeese landgenoten in het sparen voor de dingen die U nodig hebt. Uw geld groeit snel met een rente van 2¾%.

Open vandaag nog een rekening bij de Bank waar Uw kennissen naar toe gaan.

ScotiaBANK
THE BANK OF NOVA SCOTIA

S-2D

VAN LEEUWEN, BORTH & CO.

Certified Public Accountants

112 Bond Street
TORONTO, ONT.
EM 6-4147

WILLEM G. POOLMAN

advocaat
notaris
meester in de rechten

330 Bay St., Toronto 1, Ont.
(hoek Bay/Adelaide St.)
tel.: EM 3-1334
's avonds HU 1-8283

NEDERLANDSE EN CANADESE RECHTSADVIEZEN

Alle goede dingen in drieën

- De Nederlanden van 1845.
- The Commercial Life Assurance Co.
- The Halifax Insurance Co.

(Canada's oudste verzekeringsmaatschappij)

Bij deze **3**

bent U voor **al Uw verzekeringen** veilig onder dak

Hoofdkantoor: 1303 Yonge St., Toronto. Tel. WA 5-4144

WIJ HEBBEN WEER EEN AANTAL LEUKE BOUWPLATEN IN VOORRAAD!!

Wilt U er gaarne een GRATIS voor Uw kinderen ontvangen? Zendt dan omgaand Uw naam en adres aan: Commercial Life, 1303 Yonge Street, Toronto.

Blue Bird Motel

Met vacantie naar Southern Ontario. Stop at the Blue Bird Motel, located on No. 2 Hwy., 3 miles East of Woodstock. Breakfast served. Modern fam. size rooms. Reasonable rates. Phone Eastwood HO 7-5341. Your hosts,

Mary - Henry Feenstra.

Hi Neighbours!

(Continued from page 5)

not be costly affairs either, but a well planned shower can be a great deal of fun for all. The invitations can be inexpensive and yet very attractive. Here is an idea: Write your invitation on regualr note paper, on which you can draw a picture of a well with a rustic wellhouse over it. The invitation may read as follows:

Helen's wish has now come true,
With single life she's nearly through;
Let's celebrate with a wishing well Shower,
On Tuesday next — eight is the hour.
Miscelleneous [8]) Shower for Helen Stimpson.

For the party you can make a cardboard wishing well. A round circle of cardboard, made out of a box or obtained from a hardware or furniture store, covered with "stone" paper or with brick or stone colored and draw the stone effect on this. With thin slats of wood you make a frame to stand upright in the well. From the centre crosspiece you hang a small toy pail, or real pail which becomes the gift of the bride. Decorate the wooden frame with green crepe paper and flowers of paper or out of the garden and your wishing well is complete. Into this all the shower gifts are deposited and the guest of honor is asked to pull up each in turn.

A game which might be played at this shower is called: The Wishing Ring. The guests are lettered according to the honor guests' name. For instance if her name is Lois June Peters, the first player is "L", the second "O" and so on. A large 10¢ store ring is given to player No. 1. She slips it on to the 3rd finger of her right hand and quickly wishes for three things beginning with L. She might wish for "love, lamps, lettuce". The first player then removes the ring and passes it to "O", the second player on her left. Anyone who is unable to think of three wishes beginning with the letter assigned to her must do a stunt on or pay a forfeit [9]). The ring is fianlly passed to the engaged girl who keeps it on so that all the wishes may come true. It's a lot of fun.

Another idea for a shower is a Clean-up Shower.

On the invitation you can draw a dust-mop or a picture from a cleaning aid like a little Dutch girl, a symbol of cleanliness.

Invitations may read:

Cleaning house is not much fun,
But something that just must be done.
Ruth will shortly have to do it,
So bring some things to start her to it.

You can set your table for a lunch with a dishcloth tablecloth. Dishcloths loosely basted together. At the end of the lunch or tea the honor guest receive these as a gift, while the threads are pulled out. Gifts may include rubber gloves, a silver polish outfit, soaps, dishcloths, tea towels, dish mops, flowered aprons and so on.

Games should have a housekeeping angle, for instance:

"Going to market." The guests are seated around the room and the hostess starts the game by saying: I am going to market to buy some Apricots (or other article beginning with "A"). The person next to her says: I am going to market to buy a broom, or any other article beginning with "B". The game goes on and each letter of the alphabet must be used in turn. If unable to think of a word a stunt must be done or forfeit paid such as spelling a word backward, make three uncomplimentary remarks about themselves or answer truthfully any question put to them.

A carving game for any shower is always a great favorite: Newspapers are given to each guest with a cake of Ivory Soap and a pocket knife. Each person tries to carve out a likeness of the guest of honor or if preferred, carve anything they have a mind to, such as animal or bird. Surprising results will come out of this, good and bad. It is an amusement which is a sure success.

I heard of a novel idea for a shower not long ago. This was no surprise, as the engaged couple had to be in on it to achieve the desired results.

A young couple moving into an apartment or house which needs painting or who wish to change the color schemes of this home might like some help. The hostess who plans this party makes sure of the colors needed and the kind of paint to be used. She supplies ladders, brushes and paints and expenses of paint and brushes and refreshment. All guests share the cleaner. That together with the time is their shower gift.

You should have enough brushes for half the crowd, so that one half paints in turns, the other half rests or moves ladder, wipes up spots, etc. Don't forget a lot of old rags to wipe paint-stained hands and floors as well as window panes [10]). To keep a party atmosphere one guest can be asked to bring a record player with peppy music. When the painting is done (and it will amaze you how much work is done in a couple of hours) the food is brought in. Don't bring in the dainty sandwich type refreshments on such an occasion.

Don't be surprised if this turns out to be one of the best parties you've even given.

Just a few ideas. Hope they'll help someone.

For all the beautiful brides and happy bridegrooms,

Best wishes for a long and
Happy married life,
from
Your Neighbour.

EEN KLEINE HULP

[1]) bijgelovig; [2]) verloving, huwelijksbelofte; [3]) spannende onderneming; [4]) een partijtje allen voor mannen; [5]) drempel; [6]) aanduiden; [7]) ingenieus, origineel; [8]) gevarieerd; [9]) pand; [10]) ruiten.

Een belangrijke gerechtelijke uitspraak

De eerste Baptisten Kerk van Wichita, de grootste kerk die aangesloten was bij de Amerikaanse Baptisten Conventie, maakte zich enige tijd geleden los van deze conventie in verband met bezwaren tegen de Nationale Raad van Kerken en de Wereldraad waarbij de Conventie is aangesloten. Er was slechts een zeer kleine minderheid, die het met deze beslissing niet eens was. Natuurlijk volgde ook hier een strijd om de kerkelijke goederen. De Amerikaanse jurisprudentie is als regel geweest dat de goederen het eigendom bleven van de groep, die trouw bleef aan de denominatie. Het kerkverband bij de Baptisten is echter losser dan bij vele andere kerken en daarom werd met grote spanning uitgezien naar de beslissing, die de rechtbank in dit geval zou nemen.

De waarde van de eigendommen van de kerk werd geschat op 2½ millioen dollar.

In de rechtzaal, die volgepakt was, heerste volgens de **Wichita Eagle** grote spanning toen rechter Kline de uitspraak bekend maakte.

De eis van de kleine minderheid werd afgewezen.

De overwegingen luidden:

"De eerste Baptisten Kerk is een autonome kerk. De Amerikaanse Baptisten Conventie, de Kansas Baptisten Conventie, noch de Wichita Associatie van Baptisten Kerken (de bewuste kerk had de contributie aan alle drie organisaties opgezegd, red.) hebben enige zeggenschap over haar.

Nergens in het handvest van de Eerste Baptisten Kerk, haar constitutie of haar reglementen, is er enige bepaling inzake de aansluiting bij deze drie organisaties.

Noch in de geloofsbelijdenis, noch in de reglementen van de kerk, wordt iets geregeld in zake de samenwerking met deze organisaties of het zenden van geld of vertegenwoordigers."

Rechter Kline stelde tenslotte ook nog vast dat de gemeente zelf gerechtigd is met meerderheid van stemmen besluiten te nemen en dat resoluties en moties, die met meerderheid van stemmen zijn genomen de kerk binden zo lang zij geen afwijking inhouden van de grondbeginselen van de oorspronkelijke geloofs-leerstukken en praktijken van de kerk. Het geven van geld, het zenden van vertegenwoordigers en de samenwerking met nationale, provinciale of plaatselijke organisaties zijn geen fundamenteel geloof van de kerk. De minderheid, gesteund door de machtige American Baptist Convention, heeft reeds aangekondigd dat zij in hoger beroep zal gaan.

De uiteindelijke afloop van dit proces wordt in kerkelijke kringen met grote belangstelling gevolgd.

(ICN)

Gaat U naar Holland?
Reis per Holland-Amerika Lijn
Famous for Service
J. VANDER VLIET
304 Dundas St. W. - Telef. 4641
TRENTON, ONT.

Volmaakt Geschenk
voor
Mannen in Actie!

WATERPROOF BULOVA
SEA KING
Exclusieve, stoere kenmerken — spannend Mannen-In-Actie dessin.
Waterproef • 17-steens • Schokwerend • Onbreekbare hoofdveer • Grote secondewijzer.
SEA KING "A"
Volkomen bestand tegen bewegingen — exclusief Mannen-In-Actie uiterlijk.
Wit $39.75
Slechts $1 per week
BULOVA

BOEKEN
Bijbels, Dagboeken, Psalter Hymnals, Psalmboekjes, Dundrukbijbels.
Uitgebreide sortering.
Vraagt prijslijst.
Book and Magazine Centre
Anton Lammers
36 Longwood Rd. North.
Hamilton, Ont.

Als U nog niet deze overheerlijke Paula koekjes en Speculaas geprobeerd hebt, doe het dan nog vandaag
Onovertreffelijk in smaak en kwaliteit. — Eist waar voor U geld en vraagt
Paula Producten
ALLEEN IMPORTEURS: **TOP'S IMPORTING** BOX 190, GRIMSBY, ONT.

De betekenis van het Staatsburgerschap

Voor sommige mensen zijn immigranten nog altijd vreemde eenden in de bijt. Zij nemen graag elke gelegenheid te baat om critiek te leveren, hetzij met betrekking tot de toelating van immigranten, hetzij wat betreft de houding van de immigranten zelf.

Immigratie Minister Ellen Fairclough heeft onlangs een bepaalde critiek grotendeels ontzenuwd. Er werd beweerd dat van de twee millioen immigranten, die na de tweede wereldoorlog in Canada waren toegelaten, er slechts 500.000 of 25% Canadees burger waren geworden.

Mrs. Fairclough deelde mede dat van die twee millioen sommigen naar de V.S. waren gegaan, terwijl anderen waren teruggekeerd naar hun land van herkomst. Weer anderen waren nog geen vijf jaar in Canada en konden derhalve nog geen burger worden. Uiteindelijk komt het er op neer dat 56% staatsburger is geworden, een percentage dat hoger ligt dan dat in de V.S. of in Australië.

(Can. Scene) — Staatsburgerschap, als zovele andere woorden in de taal, heeft een verscheidenheid van betekenissen voor vele mensen gekregen. Sommigen denken hoofdzakelijk aan het nakomen van politieke verplichtingen en wetsvoorschriften. Anderen zullen redeneren, dat de verplichtingen van de staatsburger verder gaan dan dit en een bepaalde houding tegenover iemands land en volk inhouden. Goed staatsburgerschap, zullen zij zeggen, wordt ook weerspiegeld in ons gedrag ten opzichte van ons gezin, onze vrienden en buren, en ten aanzien van de verschillende instellingen en organisaties in de gemeenschap.

Weinigen zouden ontkennen, dat Canada het recht heeft enige eisen aan newcomers te stellen alvorens hen als staatsburgers te accepteren. Een immigrant, die de wet breekt, stelt zich bloot aan deportatie, indien de daad ernstig genoeg geacht wordt. Ook wordt er een staatsburgerschapsexamen afgenomen aan hen, die cursussen in Engels of Frans en staatsburgerschap voor newcomers volgen. Maar zeker houdt goed staatsburgerschap meer in dan het zich eigen maken van enige belangrijke feiten over Canada en het tonen van gepaste eerbied voor de wet.

Wij denken zeker ook aan dingen als loyaliteit tegenover het land, een houding, waaruit spreekt, dat men zich aan het land gelegen laat liggen en er verantwoordelijkheid voor voelt, hetgeen weerspiegeld wordt in iemands daden ten opzichte van het land, de gemeenschap, organisaties en individuele personen. Dit alles ligt ten grondslag aan goed staatsburgerschap.

Wat zijn dan de invloeden, die op de lange duur zullen bepalen, wat voor soort burgers we in ons nieuwe land zullen worden? Onze eigen persoonlijke houding van verantwoordelijkheid tegenover anderen zal zeker een sterke beslissende factor zijn. Een gedeelte van ons slagen of falen zal daarom aan ons zelf als individu liggen. Indien we goede staatsburgers van Canada willen worden, moeten we dit aangenomen land werkelijk als ons land leren aanvoelen — dat we er horen, dat het bij ons hoort, dat zijn belangen ook onze belangen zijn.

En als we enige hoop hebben om een nuttige bijdrage aan ons nieuwe vaderland te leveren en het leven hier prettig te vinden, zullen we voor onszelf goed vast moeten stellen, dat we deze dingen werkelijk willen en bereid zijn ons er voor in te spannen. We zullen ons moeten neerleggen bij de werkelijkheid van de situatie en ons er van bewust zijn, dat, ofschoon we in ons hart altijd een zacht plekje voor ons geboorteland zullen houden, we ook het feit onder ogen moeten zien, dat we in het heden leven — dat we noch onszelf noch het land van herkomst helpen door geheel op onze herinneringen te leven, hoe zoet die ook mogen zijn.

We zullen ook geduldig moeten zijn. Verhuizen naar een land met andere gewoonten, verschillende opvattingen en zelfs verschillende taal, kan in het begin opwindend en stimulerend zijn, maar op de lange duur vinden de meeste mensen het een inspannend proces, dat met meer dan enkele teleurstellingen gepaard gaat. Ook neemt bijna alles, waarbij een omschakeling in onze genegenheid en trouw betrokken is, tijd. De newcomer moet niet verwachten zich maar in eens thuis te voelen. Het neemt gewoonlijk een rijp persoon verscheidene jaren om een genegenheid voor het nieuwe land te voelen en hij zal slechts teleurstelling ondervinden, als hij dit feit negeert.

Iets anders, dat van essentieel belang is, als de nieuwe burger een echt gevoel van "er bij te horen" wil ontwikkelen, is om als newcomer van de zijde der geboren Canadezen geaccepteerd te worden. In theorie kan men gemakkelijk zeggen, dat we, als we eenmaal onze staatsburgerschapspapieren ontvangen hebben, het volste recht hebben om het land als het onze te beschouwen en de plicht om belang te stellen in de aangelegenheden er van. In praktijk echter moet de newcomer, ondanks aanwezige goede wil en enthousiasme van zijn eigen kant en van hen, die al langer Canadees zijn, bereid zijn het feit te aanvaarden, dat er nog altijd verschillen in gewoonten, instellingen en taal zijn, die moeilijkheden zullen opwerpen. Het is een noodzakelijk deel van het zich aanpassen aan het nieuwe leven hier om met deze problemen behoorlijk rekening te houden.

Zeker moet de newcomer om een goede staatsburger te worden meer dan voldoende kennis van Canada hebben om voor het examen in staatsburgerschap te slagen, en eerbied voor de wet, zodat hij geen misdaden zal begaan. Hij moet ook levendig belang stellen in zijn nieuwe land, zijn buurt en de mensen, die er in wonen. En hij moet aangemoedigd worden om aan alle facetten van het gemeenschapsleven deel te nemen. Als hij dat eenmaal doet, dan zal hij zeker voelen, dat hij als individu iets kan zijn voor zijn nieuwe vaderland. Dan pas zal hij voelen, dat hij bij het nieuwe land hoort en het land bij hem.

(Gedeeltelijk overgenomen uit de Community Courier.)

'BIG FIVE' TO INSTALL SEAT BELT BRACKETS

Canada's automobile manufacturers have all announced that 1962 models will be equipped with brackets to facilitate the installation of safety seat belts. The Canadian Highway Safety Council expressed its elation at word from the Canadian Automobile Chamber of Commerce that Ford, Chrysler, General Motors, Studebaker-Packard and American Motors have planned to equip all new models with belt brackets.

"Thus we have the whole Canadian automobile industry lining up to make it easier for the driver and passenger to safeguard himself against serious injury," said W. Arch. Bryce, the Council's executive director.

"That seat belts reduce seriousness of accident injury has already been proved. What remains is that all vehicle occupants use these belts," Mr. Bryce said. "An industry standard for seat-belt fastening has been reached. Now it's up to the occupant of the car. Installation of seat belts is not the answer. They can be of no benefit unless they are used."

Canadian and United States safety authorities claim the use of seat belts can reduce traffic fatalities by at least one-third.

"WIBO" TRAVEL SERVICE Ltd.
LONDON, ONT.

AGENT VAN ALLE SCHEEPVAART- EN LUCHTVAARTLIJNEN

Vliegen werd goedkoop

RETOUR Montreal—Amsterdam NON-STOP
DC-7 Prop. $ 460.80 per DC-8 Jet $ 496.80

Volledige service bij passagebespreking per SCHIP of VLIEGTUIG voor Familieleden uit Holland.

POSTIAN BUILDING - Tel. GE 2-8373 - 395-397 DUNDAS ST.

Open tot 5.30; Vrijdag tot 9 uur; Zaterdag tot 1 uur.

Vraag naar JOS. BOERKAMP

"HOE KUNT U EEN T-D BANK-REKENING OPENEN?"

U zult het waarschijnlijk niet willen geloven dat er nog steeds mensen zijn die er niets voor voelen om een bankrekening van welke aard dan ook te openen aangezien zij bevreesd zijn verwikkelt te worden in formaliteiten en bureaucratie. Doch niets is verder van de waarheid verwijderd. Het openen van een bankrekening is zo eenvoudig als het plaatsen van Uw handtekening.

U behoeft slechts naar het dichtstbijzijnde filiaal der Toronto-Dominion Bank te gaan. Al het personeel zal U met genoegen helpen. De procedure is ongeveer als volgt: Allereerst bepaalt U wat voor bankrekening U wenst. Vervolgens geeft U ons een voorbeeld van Uw handtekening en tekent een eenvoudige overeenkomst betreffende de behandeling der rekening. Het dient de handtekening te zijn waarmede U van plan bent cheques of opvraagformulieren te tekenen. Het is van belang te bedenken dat wij deze handtekening aanhouden voor vergelijking en mocht U later wensen enige wijziging daarin aan te brengen dan dient U ons dat te verwittigen. Bij voorbeeld, indien het specimen van Uw handtekening gelezen wordt als Henk B. Visser dan moeten Uw cheques dienovereenkomstig worden getekend en niet H. B. Visser.

De volgende stap is om een stortingsformulier in te vullen en in dit verband wordt erop gewezen dat er voor elk type rekening een verschillend formulier wordt gebezigd. In werkelijkheid is het stortingsformulier een registratie van het door U gestorte bedrag. U maakt een lijst van Uw stortingen, het bedrag in munten, in banknoten, in cheques en coupons. Cheques dienen één voor één aan de achterzijde van het formulier opgesomd te worden voor Savings en Personal Chequing Accounts. Indien U een Savings Account (spaarrekening) opent dan ontvangt U een bankboekje of "passbook" zoals wij dat noemen. Dit boekje is eigenlijk een miniatuur grootboek waarin stortingen en opnemingen worden ingeschreven. Denk er altijd aan om Uw spaarbankboekje bij U te hebben telkens als U naar het filiaal van de Toronto-Dominion Bank gaat. Dit maakt het gemakkelijk voor U en voor ons en stelt U in staat altijd op de hoogte te zijn van het saldo van Uw rekening.

Bij Current Accounts (rekening-courant) en Personal Chequing Accounts (persoonlijke rekeningen) worden geen bankboekjes verstrekt. Clienten met deze rekeningen ontvangen hun ongeldig gemaakte cheques en gedrukte stand der rekeningen respectievelijk maandelijks of halfmaandelijks.

En dat is alles wat er gedaan moet worden. Bedenkt dat een bankrekening aanvrage bij de Toronto-Dominion Bank het gemakkelijkste ding ter wereld is. Maakt een besluit om een onzer filialen spoedig te bezoeken. De Toronto-Dominion Bank heeft een groot aantal diensten voor Uw gemak beschikbaar. Al het personeel zal U met genoegen alle bijzonderheden uitleggen. U zult onze bediening waarderen . . . het is efficient, vriendelijk en hulpvaardig. Daarom kunnen wij met zulk een trots zeggen dat . . .

Mensen maken het verschil bij

THE TORONTO-DOMINION BANK

DE BANK DIE VOORUIT ZIET

CLASSIFIED ADS

Pay your advertisement when you send it in. See our standard-rates below:

— — —

For "letters under number" $ 0.50 extra.

Birth-announcements $ 2.50
Engagement-announcements . . $ 2.50
Marriage and anniversaries . . . $ 3.50
Notifications of death . . . . . $ 3.50

"For Sale" and "Want" advertisements up to 40 words $ 2.00. Every word more 5¢.

Send your payment together with your ad to:

Calvinist-Contact
Box 312, Station B, Hamilton, Ont.

The Consistory and congregation of the First Christian Reformed Church of Hamilton, Ontario, express their heartfelt sympathy with Elder T. Horzelenberg and his family in the loss of their wife and mother

Mrs. JOSINA HORZELENBERG.

May the God of all grace sustain them and grant them His peace.

Dr. P. Y. De Jong, Minister.
Y. Van Keulen, Clerk.

Hamilton, Ont.,
June 6, 1961.

Plotseling heeft de Here één onzer zusters in Hem, tot Zich genomen,

JOSINA HORZELENBERG.

"Want niemand van ons leeft zichzelven en niemand sterft zichzelven."
Rom. 14:7, 8.

De Vrouwenvereniging "Trifena en Trifosa" van de First Christian Reformed Church of Hamilton, Ont. beveelt U 's Heren weg in deze en de steun van de Allerhoogste, die de Bron is van alle sterkte in ramp en leed.

Het Bestuur.

Hamilton, Ont.
6 Juni 1961.

The Golden Hour Girls' Society and the Young Men Society "Search the Scriptures" of Hamilton, Ontario, express their sincere sympathy with Mary Horzelenberg in the loss of her mother

Mrs. JOSINA HORZELENBERG.

It is their prayer that the Lord may give strength in these difficult days.

IK HEB GELD . . . .

en wil wat gaan fabriceren.

Wie heeft een goed idee om dit samen uit te werken?

Brieven onder nr. 1382, % Calvinist-Contact, P.O. Box 312, Station B, Hamilton, Ont.

The Immigration Committee of the Christian Reformed Church of Blenheim, Ontario, wil Uw aandacht vestigen op de

OPENINGEN VOOR VAST WERK

die ontstaan zijn door de opening van de nieuwe Ontario Hospital School, die zeven mijl buiten Blenheim door de Regering van Ontario gebouwd is.

Personeel wordt gevraagd voor de volgende afdelingen: wasserij, keuken, onderhoud en schoonmaak van gebouwen, naaisters, kantoor-personeel, mannelijke verplegers, nurses aides, tuin- en park-personeel, magazijnbedienden, stock-clerk, dairy-personeel, teachers voor zwakzinnige kinderen, enz.

Voor verdere inlichtingen en application-forms schrijf direct naar: Cedar Springs Ontario Hospital School, Blenheim, Ontario.

Thankful to the Lord we are happy to announce the birth of a healthy son and brother

BEN EDWIN

Mr. & Mrs. Herman Van Boven.
Betty Barbara.
Leonard Bert.

May 22, 1961.

R.R. # 1, Cowichan Station, V.I., B.C.

Met dank aan de Verbondsgod en blijdschap geven we kennis van de geboorte van een dochter

ELIZABETH MARY

Een zusje voor Eddie.

Mr. & Mrs. John E. Top.

June 9, 1961.

Wyoming, Ontario.

The Lord willing, on June 30 we hope to commemorate with our dear parents, grandparents and great grandparents

WILLEM JAKOB SALOMONS
and
MEINTJE SALOMONS—KROON

their 50th wedding anniversary.

May the Lord bless them in the years to come, is the wish of their grateful children, grandchildren and great grandchildren.

Sneon 17 Juni hoopje wy, ot de Heare wol, mei ús heit en mem

B. REGNERUS
en
A. REGNERUS—BARWEGEN

har 35ste troudei to bitinken.

Har tankbre bêrn:
Tinus - Truus Regnerus, Smithers, B.C.
Ann - Pete Van Schepen, Weston, Ont.
Bauke - Ytje Regnerus, Waterdown, Ont.
Sam - Alice Regnerus, Hudsonville, Mich.
Mary - Bill Mantel, Waterdown, Ont.
Louie.
Andy.
George.
En Pake en Beppe zissers.

412 Herkimer St.,
Hamilton, Ont.

Zo de Here wil hopen onze geliefde ouders

PETER BILSTRA
en
AAFKE BILSTRA—BLOEM

op 18 June 1961 hun 25-jarige echtvereniging te gedenken.

Onze wens is dat de Here hen nog lang voor elkaar en voor ons mag sparen.

Hun dankbare kinderen:
Aldert.
Nelly.

Kirkton, Ont.

---

145 Acre Mixed Farm

14 mijl van Hamilton. Een beste barn 9 jaar oud. Kippenhok, machineschuur. Huis moet vertimmerd worden. 30 acre ingezaaid in haver, de rest is 9 acre bos en grasland. Vraagprijs $ 25.000. Down $ 3000. Kleigrond.

JACK BYLSMA
REALTOR
1607 King St. East, Hamilton, Ont.
Bel LI 9-3894

COUPLE

is looking for a place at a beef, pig, or mixed farm. Farm experience. Letters to Box 1385, % Calvinist-Contact, P.O. Box 312, Stat. B, Hamilton, Ont.

Wanted:

CHRISTIAN BOY

on our dairy farm. Age 16—20. Tel. 772-3694. Melvin Elgersma, R.R. 1, Cayuga, Ont.

BEACH TOWELS

Just imagine a 36" x 60" famous "Lady Galt" towel, made of heavy, plushy terry cloth, for only $ 2.88 or two for $ 4.99. Order Now! The HAPPY MAILER, Box 890, Hamilton, Ont. 95 Mohawk Road West. Refund.

Te koop of te huur, in Niagara Falls, Ont.: Een goede

KRUIDENIERSZAAK

met vleeswaren. Eigenaar moet ophouden wegens ziekte. Liefst man en vrouw met kennis van vleeswaren. Phone EL 4-8031, of schrijf: Andy's Food Market, 623 Victoria Ave.

Verpleegster, 29 jaar, Geref. godsdienst, vraagt

CORRESPONDENTIE
en/of KENNISMAKING

met Heer, 34—40 jaar, Prot. godsdienst. Brieven onder no. 1384, % Calvinist-Contact, P.O. Box 312, Station B, Hamilton, Ont.

Jongeman zoekt

KENNISMAKING

met Chr. Reformed meisje, ± 20-25 jaar. Brieven onder no. 1383, % Calvinist-Contact, P.O. Box 312, Stat. B, Hamilton, Ont.

FARMS

120 acres vruchtbaar land. Goede gebouwen. $ 15,000.

200 acres, goede gebouwen, geen hydro. $ 14,000, down $ 2500.

120 acres vruchtbaar land. Groot huis. Grote schuur. $ 15,000.

160 acres. Stenen huis, grote schuur. $ 18,000.

200 acres, goede gebouwen. $ 19,000. Down $ 3500.

110 acres, vruchtbaar land. Goede gebouwen. $ 11,500.

100 acres. Groot stenen huis. Grote schuur. $ 15.500.

100 acres. Goede gebouwen. $ 12,000.

80 acres, goede gebouwen. $ 10.500.

60 acres, land minder goed. Kippenfarm. Goede gebouwen. $ 7500. Down $ 4000.

315 acres. 75 stuks stamboekvèe, 2 nieuwe huizen, melkcontract. 2 mijl vanaf Clinton.

240 acres. Mooi stenen huis, grote schuur, silo, melkhuis, bulkcooler, melkmach., melkcontract. $ 1200 per maand. Prijs $ 35,000.

50 acres vruchtbaar land. Goede gebouwen. $ 7000. Down $ 3500.

120 acres met huis en schuur. 6 mijl vanaf Clinton. $ 8500. Down $ 3000.

105 acres, goede gebouwen. 3 mijl vanaf Clinton. $ 14,000.

150 acres, vruchtbaar land. Goed stenen huis, nieuwe schuur. Geen hydro. 3 mijl vanaf Clinton. Prijs $ 9500. Down $ 4500.

100 acres. Mooi stenen huis, schuur 60x60 voet. Garage. $ 15,000, down $ 5000. Geen aflossing de eerste 5 jaar.

100 acres. Mooi stenen huis, grote schuur, 80x80 voet. Prijs $ 17,500.

C. BURUMA

CLINTON, R.R. 1 (Hunter 2-3287).

Salesman voor J. Bosveld, Goderich (Jackson 4-3762).

---

10 ACRES GARDEN LAND near Millgrove. Brand new 3 bedroom brick home with full basement and storms and screens. Full price only $ 13,900.

GRIMSBY, 7 room home with 4 bedrooms and full basement. Side drive and garage. Real good location. Full price only $ 10,500. For more particulars call

A. Vandenbergh
at C. GORDON TODD LTD.
418 MAIN ST. E. HAMILTON
JA 8-6336 or res. LI 9-5076

REALTOR

Maak nu werkelijkheid van Uw reisplannen!

Ook voor een bootreis naar Nederland is betaling in termijnen nu mogelijk. Voor volledige inlichtingen en verzorging van boot- of vliegreizen naar

JAN FABER
bij

LUCAS and KING Ltd.
TRAVEL SERVICE

Kantoor Main Floor Simpson-Sears, op "The Centre" in Hamilton. Postadres: Simpson-Sears at the Centre, Hamilton, Ont. Telefoon LI 9-2475, of bel Jan Faber 's avonds thuis in Burlington op NE 7-5119.

JOHN SAKES
Uw Hollandse Kapper

Voorheen Stoney Creek op Hwy. 8. Nu Hwy. 8 West van Grimsby. Hoek Oaks Road, ½ mijl ten O. van Slesser's Motors, Mountain zijde. 100% Service Tel. WH 5-2520

Teacher attending summercourse wants

ROOM AND BOARD

from July 3rd until Aug. 4th (Monday—Friday). Vicinity Riverdale. Contact Herman de Jong, Box 1522, Goderich, Ont.

---

200 acre Dairy Farm

with fully modern house, large barn equipped with stable cleaner. Annual milk cheque $ 15,000.—. A sound investment. For further information contact

Peter Feddema
BOWMANVILLE, R.R. 4
MA 3-3644

FISHING - BOATING - COTTAGES - CAMPING

Zoekt U voor de komende vacantie een cottage of kampeerterrein? Goede faciliteiten voor groepskampen. Voor nadere inlichtingen schrijf naar: "Little Europe Resort", Bracebridge, Ont. (± 35 mijl vanaf Chr. Ref. Church in Orillia).

Gevraagd:

HULP IN DE HUISHOUDING

Waar het dringend noodzakelijk is. De moeder wordt buitenshuis verpleegd. Het gezin bestaat uit 3 meisjes, 8, 5, 2 jaar oud. G. de Jong, 27 Perth St., Brockville, Ont.

Te koop in Clinton, Ont.:

MANUFACTUREN ZAAK

met woongelegenheid beneden en twee apartments boven, pracht stand aan de Main St. Laag downpayment. Te bevragen bij C. Treffers, 258 Huron St., Clinton, Ont. Phone HU 2-9740.

GERALD MORRIS
Real Estate Broker
METCALFE - Tel. 18

Jersey Milk Contract Farm. Near Ottawa. Very modern. Fully equipped. 60 head registered Jerseys. 2 tractors, baler, combine, etc. Large barn, new silo, new stable cleaner, bulk tank. Beautiful brick home. 4 bedrooms, bath, hot water heating, double garage. A real money maker. Priced at $45.000. Excellent terms.

250 acres tile drained land. Modern barn. Stone 3 bedroom home. Modern in every way. 40 head registered show cattle. 7 can milk contract. Montreal dairy. Full price $40,000.

Farm for Sale

40½ acre, waarvan 6 acre bos. Sandy loam, 15 acres ingezaaid. Goed 7 kamer huis. Schuur 30' x 50', kippenhok, garage en andere kleine schuurtjes.

Aan de hoofdstraat in het dorp Attercliffe, 5 mijl van Chr. Ref. Church en school. Moet verkocht worden wegens vertrek naar N.S. Is te verkrijgen met of zonder vee en machinerie. Volle prijs $ 9.500. H. Knol, R.R. # 1, Dunnville, Ont.

NIEUWE DIRECTEUR K.L.M. BIJKANTOOR TE TORONTO

Mr. Jack De Boer is benoemd tot regionaal directeur voor Ontario van de K.L.M. met standplaats Toronto.

Mr. De Boer heeft reeds op verschillende K.L.M. kantoren gewerkt in het Verre Oosten, Zuid-Amerika, West-Indië en Canada.

De benoeming werd op 1 Juni j.l. van kracht.

JAARVERSLAG HOLLAND LIFE

Uit het ons toegezonden jaarverslag dezer maatschappij blijkt dat het jaar 1960 grote vooruitgang heeft gebracht. Het bedrag aan lopende verzekeringen steeg van $ 736.925.180 tot $ 45.554.079, terwijl het premie inkomen opliep tot $ 653.953. De reserves bedragen thans ongeveer het dubbele van het vereiste bedrag. Deze reserves belopen thans $ 1.133.386.

Kerknieuws

CHR. REF. CHURCH

Beroepen

te Fort William, Ont., Rev. D. J. Scholten te Brantford, Ont.

te Drayton, Ont., J. Kuntz te Orillia, Ont.

Bedankt

als Home Missionaris voor Prince Edward Island, roepende kerk Brockville, Ont., Rev. J. C. Derksen te Guelph, Ont.

Ministers of the Christian Reformed Church

vacationing in the vicinity of TRENTON, ONT. are kindly requested to preach for the Trenton congregation during the month of July.

J. VanderVliet, Scriba.
304 Dundas St. W.,
Trenton, Ont.

SCHOOL NIEUWS

HIGH SCHOOL PLANNEN IN LONDON, ONT.

Op 15 Mei j.l. kwamen in het basement van de First Chr. Ref. Church te London, Ont. enkele mensen bijeen onder voorzitterschap van Rev. A. G. Van Eek van Exeter. Het doel was om te komen tot meer definitieve plannen voor de uiteindelijke oprichting van een Christian High School in dit deel van Ontario.

De vergadering bestond uit afgevaardigden van schoolverenigingen uit London en omliggende plaatsen en men kwam overeen dat men plaatselijke comité's zal vormen, die overkoepeld zullen worden door een districtsbestuur. Op grond hiervan zal men er naar streven, dat iedere schoolvereniging een vaste afgevaardigde benoemt. Deze afgevaardigden zullen dan in het districtsbestuur zitting hebben. Daardoor zal de samenwerking tussen plaatselijke schoolverenigingen en de High School zo nauw mogelijk zijn, maar men was van mening dat de vereniging voor de High School een afzonderlijke organisatie dient te worden.

De contributie is voorlopig vastgesteld op $ 5.00 per jaar. Op 19 Juni a.s. zal opnieuw een vergadering worden gehouden en men verwacht dat dan ook die schoolverenigingen afgevaardigd zullen zijn, die op de hierboven genoemde vergadering niet tegenwoordig waren.

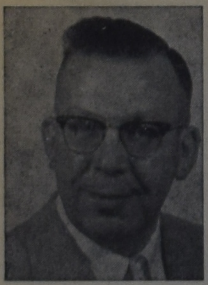

A. HENGSTMAN, B.Ed.

Naar wij vernemen heeft Mr. A. Hengstman, hoofd van de Christelijke school te Sarnia, dezer dagen zijn graad van Bachelor of Education ontvangen van de Universiteit te Toronto. Wij wensen de gegradueerde van harte geluk met dit behaalde resultaat.

The Smithers Chr. School is in need of

TWO TEACHERS

One for the grades 1 and 2. One for the grades 3 and 4. Applications to the Secr. B. W. Kruisselbrink, Box 773, Smithers, B.C.

The Calvin Christian School of Hamilton, Ont. will be in need of

A TEACHER

for grade 6 or 7.

Application stating qualification and references should be sent to Mr. A. Boersma, 455 W. 5th St., Hamilton, Ont.

The Calvin Memorial Christian School of St. Catharines will be in need of a

TEACHER

for one of the lower grades beginning September 1961. A rapidly growing 5-room school with modern facilities. Applications stating qualifications and references should be sent to Dr. A. Vandermaas, 10 Ann Street, St. Catharines, Ont., Canada.

HAMILTON DISTRICT CHRISTIAN HIGH SCHOOL SOCIETY

The drive for the building of the first Christian High School is making progress. Below are the figures as per June 10th, 1961.

	Cash	Pledges	Total	Families	
Brantford	325	355	680	110	(60)
Burlington	970	875	1,845	120	(10)
Drayton	663	nil	663	102	(40)
Dundas	1,250	907	2,157	80	(0)
Dunnville	drive postponed				
Fruitland	drive postponed				
Galt	55	60	115	51	(40)
Guelph	Young Men's and Women's Soc. are canvassing			95	(95)
Hamilton First	3,273	1,461	4,734	231	(10)
Hamilton Mountain	1,256	407	1,663	170	(15)
Hamilton Immanuel	drive will start shortly				
Jarvis	367	nil	367	126	(126)
Kitchener	drive on the way			62	(62)
Listowel/Lucknow	drive postponed				
Niagara Falls	333	165	498	74	(40)
Simcoe	742	190	932	40	(10)
St. Catharines	1,541	1,180	2,721	292	(150)
Stratford	drive postponed				
Wellandport	503	187	690	160	(60)
York	152	nil	152	34	(34)
Miscellaneous	59	nil	59		
TOTALS	11,489	5,787	17,276		

The figures between brackets are an estimate of those families from which still money has to be collected or sent in.

We should also appreciate very much to receive donations for the Building Fund outside of our own District. Donations can be sent in to: Adm. Hamilton Distr. Chr. High School, c/o 19 Silverdale Dr., St. Catharines, Ont.

LABOUR NEWS

C.L.A.A. ADDRESSES PRIME MINISTER OF ALBERTA

The Christian Labour Association has sent the following letter to the Premier of Alberta:

The Hon. E. C. Manning
Premier of Alberta
Legislative Building
Edmonton, Alberta.

Dear Sir:

We commend the B.C. provincial government for its courageous stand against the misuse of union dues for the support of a particular brand of politics. NO labourer should be compelled to give indirect support to any party. Voluntary individual choice is the essence of democratic expression.

Unions in their true sense exist for the benefit of labour and not for the benefit of a political movement. The New Party as yet is untried, and it is open to question as to whether its unknown policies will actually affect labour favourably.

It is a scar on our freedom that so many have to join certain unions against their better judgment in order to gain economic security, therefore we strongly urge the Alberta Legislature to review its stand on this check-off system for political funds, taking into account the far reaching effects that establishing such practices could have in making an individual's economic welfare dependent upon his support of any given political party.

The Christian Labour Association of Alberta therefore urges other provinces to pass similar legislation that will restrict compulsory supports, and yet permit proper functioning of unionism to assist and defend the rights of labour.

We believe that individual democratic rights are God-given and therefore to be guarded against any encroachment.

Yours truly,
(signed:) Richard Oostra.
Wesley H. Wakefield.
On behalf of the CLAA.

Moeten verkocht worden!

Willowdale $ 1000.— down, goed onderhouden huis, 6 kamers, garage. Vlak bij T.T.C. en winkels.

East End $ 1000.— down, 6 kamer bungalow, 1200 sq. ft. $ 13,100.—, 6% 1e hypotheek.

West End $ 800.— down, 6 kamer bungalow, aluminum storms en screens, finished by professional interior decorator. Het is in één woord "af".

GERRIT BROOS
Vertegenwoordiger van
H. KEITH LTD.
181 Eglinton Ave. East,
Toronto.
Tel. Zaak: HU 7-3333,
Thuis BA 5-5139

VAN DELFT'S
Book en Gift Shop

Het vanouds bekende adres voor al Uw Boeken, Bijbels, Kinderbijbels, Gramofoonplaten, Koormuziek, Muziekboeken, Losse Orgelmuziek, Voordrachten, Samenspraken, Toneelstukken, Hollandse Dam- & Schaakborden, Schaakstukken, Luxe Artikelen.

Vraagt prijslijst.
1058 Main Street West
HAMILTON, ONT.
Phone JA 8-1932

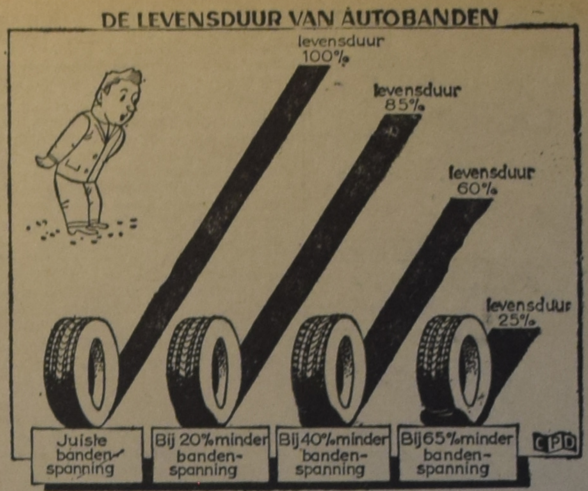

ZO BESPAART U GELD

De zachtste delen van de auto, de zitbanken niet meegerekend, zijn de banden. Nu hangt juist van deze banden alles af, vooral Uw veiligheid en die van anderen.

U remt en stuurt n.l. niet beter dan de kwaliteit en de spanning van Uw banden toestaan. Bij dit alles komt dan nog, dat in feite Uw gehele voertuig zeggen en schrijve op wat luttele inches staat, n.l. die inches waar Uw banden op de weg rusten. Houdt daarom voor alles Uw banden in goede conditie en let ook speciaal op de slijtage van het loopvlak. Houdt de banden ook op de juiste spanning, want te harde of te zachte banden hebben een ongunstige invloed op de wegligging en de remcapaciteit. Daarom is een juiste bandenspanning een vereiste (plus de controle van de bandenslijtage), het is het zuinigste ook!

Overtuigt U zich maar in onze grafiek, die een overzicht geeft van de bandenslijtage bij verschillende bandenspanning. Wilt U nu nóg zuiniger op Uw banden zijn, dan moet U ook niet te hard rijden. Boven de 60 mijl slijten de banden n.l. 1½ tot 2 maal zo snel dan zijn normaal doen.

ALS DE VOS DE PASSIE PREEKT....

In deze maand zal er in Praag, de hoofdstad van Tjecho Slowakije een grote conferentie worden gehouden, samengeroepen door de vice-president van de Baptist World Alliance. De conferentie is althans als "groot" aangekondigd, maar het zal er van afhangen in hoeverre aan de oproep van deze vice-president wordt gehoor gegeven.

Deze vice-president is namelijk niemand minder dan de Rus Dr. Jakov Zhidkov, president van de All-Union council of Evangelical Christians — een ander woord voor Russische Baptisten. Dr. Zhidkov schijnt gezegd te hebben, dat de 23.000.000 Baptisten over de gehele wereld een grote Christelijke macht vormen en dat hun stem duidelijk moet klinken wanneer zij de volken van de wereld oproepen tot vrede en vriendschap. Het wordt een beetje doorzichtig, als deze oproep van Russische kant komt, temeer daar de bewoordingen zeer veel gelijkenis vertonen met wat steeds als het streven van het communisme wordt gepresenteerd: vrede en vriendschap.

Het is natuurlijk best mogelijk dat de conferentie een groot aantal mensen trekt, doch dit zullen dan zeer waarschijnlijk alleen mensen zijn, die achter het ijzeren gordijn leven. Daarbuiten schijnt er bitter weinig belangstelling voor de plannen van Dr. Zhidkov te bestaan. Volgens Church News Service heeft de Secretaris van de Baptist World Alliance verklaard, dat hij er niet heen zou, dat de Alliance er geen afgevaardigden heen zou zenden en bovendien, dat niet eens een officiële uitnodiging was ontvangen.

Het heeft er dan ook veel van, dat de gehele conferentie is georganiseerd om Russische propaganda te maken onder de dekmantel van een samenkomst van baptisten.

Niemeijers Friese Herenbaai
Nikkel Pruimtabak
Halfzware Shag Shot

Alle per pakje 55¢
WEDERVERKOPERS GEVRAAGD
Aanzienlijke korting. — C.O.D.
Verzending door geheel Canada.

Holland Shopping Centre
530 - 6th Street
NEW WESTMINSTER, B.C.

Sta met beide benen op de grond, Folks!
Installeer een E. M. JAARSMA

VULHAARD

U zult verbaasd zijn over het genot en heerlijke warmte.
Zendt Uw aanvragen voor meer informatie naar:

LEONARD KOUWEN
IMPORT, SALES & SERVICE
258 Weir Street
HAMILTON, ONT.
Tel. LI 9-5715

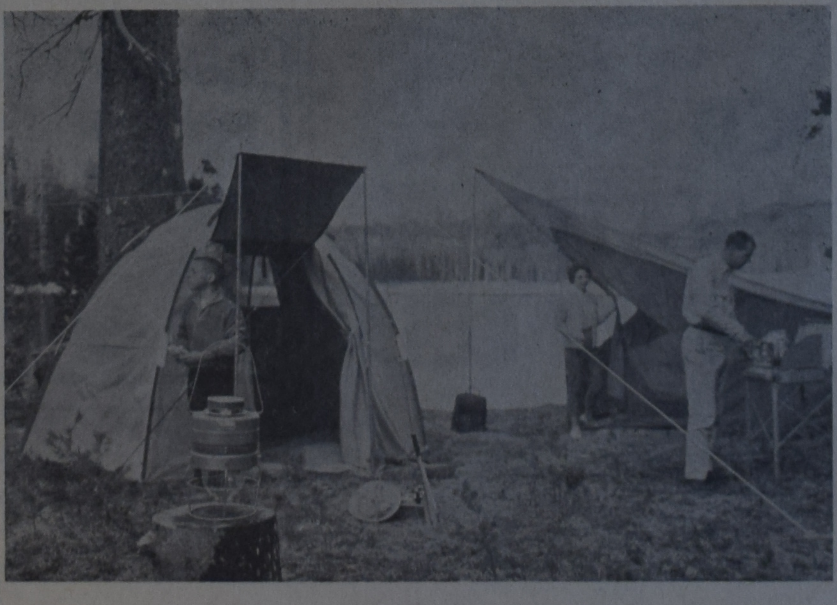

This is one of the many fine illustrations in

YOUTHFUL OUTLOOK

The new Christian Youth Magazine in the English language

- Inspiring Articles
- Interesting Features
- Discussion Personal Problems

Subscription price only $3.00 per year

Calvinist-Contact subscribers this year only $1.00

GUARDIAN PUBLISHING COMPANY LTD. Box 34, Station B, HAMILTON, ONT.

DE ONDERWATERROBOT

ROBOT ZWEMT LANGS DE ZEEBODEM

Eindelijk! De "padvinder" voor de zeebodem is uitgevonden en heeft, niet zo erg lang geleden, het levenslicht gezien en tot volle tevredenheid van zijn ontwerpers gewerkt, die wat trots op hun ontwerp zijn.

Het is ook werkelijk niet mis, wat de Vitrofabrieken in Silver Springs (Mass.) Ver. Staten, hebben gepresteerd.

Pak weg, een ca. 200 kilo wegende robot hebben zij gemaakt, die een gewicht van 3400 kilo letterlijk kan oprapen. Of dat nog niet genoeg is kan de robot ook nog "zien", "zwemmen" en "waarschuwen". Dat "zwemmen" is ook wel dringend nodig, want de robot is ontworpen voor bergingswerkzaamheden op de zeebodem. Tot een diepte van 600 meter kan deze robot, die men Solaris heeft gedoopt, werken. Vanuit een schip laat men Solaris zakken naar de zeebodem. De robot kan zich dan langs deze zeebodem bewegen met een snelheid van ca. 3 km. per uur. Op deze wandeling spiedt de robot, met behulp van zijn televisiecamera, de zeebodom af. Aan boord van het schip kan men op een televisiescherm dan een blik op de zeebodem werpen en de robot leiden naar het voorwerp dat men geborgen wil hebben.

Of dit voorwerp nu een paar duizend kilo weegt, of nauwelijks de omvang heeft van een polshorloge, het doet niets ter zake, Solaris weet het, als een echte padvinder, op te sporen en naar boven te brengen. Schijnwerpers op de robot geven op de zeebodem een gezichtsveld van ca. 7 meter, terwijl 2 motoren voor de voortbeweging van Solaris zorgen. Tijdens de werkzaamheden blijft de robot met kabels aan het schip verbonden, het kan echter op eigen kracht naar de oppervlakte komen; ook kan Solaris in alle standen zijn werkzaamheden verrichten.

Het is duidelijk dat met deze vinding heel wat gevaarlijke duikerswerkzaamheden tot het verleden zijn gaan behoren. De Amerikaanse marine heeft reeds een aantal van deze robot's besteld.

DUXBURY

TRAVEL SERVICE

Agent: TCA, KLM, Holland-America Line, Europe-Canada Line

BRAMPTON, ONT.

85 Main St. N. Phone GL 1-4280

Agent Canadian National Railway

Lambert Huizingh

Accredited Public Accountant and Auditor
Commissioner for taking Affidavits

●

Box 315
BRADFORD, ONT.
Telephone: PR 5-2282
Telephone: RAndolph 8-4741

●

51 King Street East
OSHAWA, ONT.
Residence: AURORA, ONT.
PArkview 7-9797

VOORDELIG MET VACANTIE

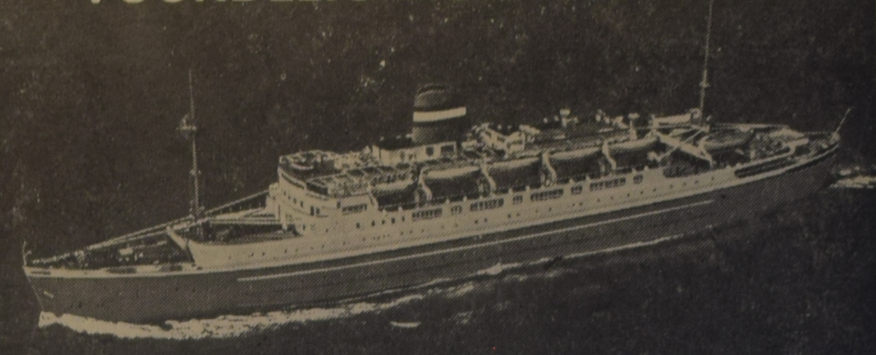

Per RYNDAM

Een zeereis is nog steeds een van de voordeligste manieren van reizen, trots de vele extra's die U geboden worden zoals:

* Een uiterst modern schip, voorzien van "air-conditioning" en stabilisatie vinnen die de overtocht comfortabel maken.
* Zorgeloos genieten van uitstekende en gevarieerde maaltijden, want U behoeft immers niet op de prijzen te letten.
* Een veelomvattend ontspannings programma waarbij inbegrepen nieuwe films, concerten, deksporten en dansen.

DAT ALLES EN NOG VEEL MEER IS BIJ DE PASSAGEPRIJS INBEGREPEN

Al deze voordelen worden U op echte gezellige Hollandse wijze geboden aan boord van de RYNDAM, waar U zich ook spoedig thuis zult gevoelen in de geriefelijke hutten waarvan sommige nu zijn voorzien van privé douche en toilet.

GEMAKKELIJKE BETALINGS VOORWAARDEN

Voor verdere inlichtingen wendt U zich spoedig tot Uw Reisbureau of

Geregelde Afvaarten van het

S.S. RYNDAM

naar

ROTTERDAM

via Southampton
en Le Havre

VAN MONTREAL:

29 Juni
10 Augustus 6 September
1 October 26 October

Maak gebruik van de 10% reductie op retourbiljetten voor afvaarten buiten het zomerseizoen.

Verrast Uw Ouders met een bezoek aan hun kinderen (en kleinkinderen) in Canada! Hun passage kan op eenvoudige wijze geheel door U in Canada geregeld worden.

"IT'S GOOD TO BE ON A WELL-RUN SHIP"

Holland-America Line

MONTREAL • TORONTO • WINNIPEG • VANCOUVER

Holland Construction Co.

Wolverton Rd. Phone
GRIMSBY, R.R. I WH. 5-4012

Speciaal in Greenhouse Constructie

en aanbiedingen van nieuw cedar of redwood materiaal voor zelfbouwers, tevens Hotbedsash, Putty & Nails enz.

KOOP NU GOEDKOOP GREENHOUSE GLAS

Voor het aanbrengen van nieuwe abonnees op Calvinist-Contact zijn mooie boekenpremies beschikbaar.

ENKELE MOOIE PLATEN

JEUGD EN EVANGELIE. Als ik maar weet / 'k Zal eens mijn Heiland in heerlijkheid zien (Koorzang); Ik zing een nieuw lied (Solozang Henk v. Woerden); Daar zijn geen grenzen aan Jezus' macht (Samenzang).
MARCHING THROUGH THE NETHERLANDS. Conductor: Gijsbert Nieuwland. Manoeuvre Mars / Qua Patet / Defileermars der Koninklijke Nederl. Marine en Landmacht.
ZING ZE MAAR MEE. Kinderkoor "Zingende Jeugd". Holle Bolle Gijs / Zagen, zagen / Schuitje varen / Hop Marjanneke / Turref in je ransel / Berend Botke / Boer, wat zeg je van mijn kippen? / etc.

45 RPM. Per stuk $2.00.

Deze, en vele andere mooie platen, komen voor in onze nieuwe catalogus. Bestel nu.

WOUDSTRA'S BOOK HOUSE

9330 Jasper Avenue. Edmonton, Alta.

U KRIJGT OVERVLOED VAN HEET WATER met ELECTRICITEIT

de veilige, schone, moderne en economische manier

ONTARIO HYDRO

Gaat U naar Holland?

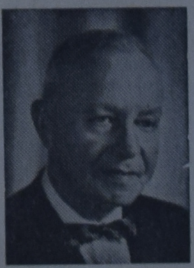

Voor al Uw reizen per BOOT of per VLIEGTUIG vraagt vrijblijvend advies aan:

C. STEENHOF

43 CRANE AVE., WESTON, ONT.
Telefoon CH 1-0811

VARY

Ventilating and Cooling Fans

for

Greenhouse - Barns and Chickenhouses

VARY EQUIPMENT CO.

GRIMSBY, ONT. Phone WH 5-4745

Manufacturers of the VARY Ventilating and Airmixing Fans.